

Dossier de Demande d'Autorisation Environnementale

Projet de parc éolien de Beaucamps-le-Jeune (Somme, 80)



PIÈCE 5 : DOSSIER DE L'ÉTUDE DE DANGERS

Maître d'Ouvrage : Valeco

SOMMAIRE

L'étude de dangers justifie que le projet permet d'atteindre, dans des conditions économiquement acceptables, un niveau de risque aussi bas que possible

1	LE RESUME NON TECHNIQUE DE L'ETUDE DE DANGERS	5	6	IDENTIFICATION DES POTENTIELS DE DANGERS DE L'INSTALLATION	61
1.1	L'installation et son environnement	7	6.1	Potentils de dangers liés aux produits.....	63
1.2	Identification des dangers et analyse des risques	14	6.2	Potentils de dangers liés au fonctionnement de l'installation	64
1.3	Conclusion et carte de synthèse des risques.....	17	6.3	Réduction des potentiels de dangers à la source	64
2	PREAMBULE ET METHODES	20	7	ANALYSE DES RETOURS D'EXPERIENCE	67
2.1	Objectifs de l'étude de dangers	22	7.1	Inventaire des accidents et incidents en France	69
2.2	Contexte législatif et réglementaire	22	7.2	Inventaire des accidents et incidents à l'international	69
2.3	Nomenclature des installations classées	22	7.3	Synthèse des phénomènes dangereux redoutés issus du retour d'expériences.....	70
2.4	Document guide pour l'élaboration de l'étude de dangers.....	23	8	ANALYSE PRELIMINAIRE DES RISQUES	73
3	INFORMATIONS GENERALES CONCERNANT L'INSTALLATION.....	25	8.1	Objectif de l'Analyse Préliminaire des Risques	75
3.1	Localisation du site	27	8.2	Recensement des évènements initiateurs exclus de l'analyse des risques.....	75
3.2	Définition de la zone d'étude	27	8.3	Recensement des agressions externes potentielles.....	75
4	DESCRIPTION DE L'ENVIRONNEMENT DE L'INSTALLATION	30	8.4	Scénarios étudiés dans l'Analyse Préliminaire des Risques	76
4.1	Environnement humain	32	8.5	Effets dominos	79
4.2	Environnement naturel	34	8.6	Mise en place des mesures de sécurité	79
4.3	Environnement matériel.....	38	8.7	Conclusion de l'Analyse Préliminaire des Risques.....	82
4.4	Cartographie de synthèse	40	9	ÉTUDE DETAILLEE DES RISQUES.....	84
5	DESCRIPTION DE L'INSTALLATION ET DES PROCEDES DE FABRICATION .	47	9.1	Rappel des définitions	86
5.1	Caractéristiques d'un parc éolien	49	9.2	Caractérisation des scénarios retenus	88
5.2	Caractéristiques du parc éolien de Beaucamps-le-Jeune	50	9.3	Synthèse de l'étude détaillée des risques	95
5.3	Fonctionnement d'une éolienne.....	52	10	CONCLUSION.....	102
5.4	Aires de maintenance	55	11	ANNEXES	106
5.5	Chemins d'accès	55	11.1	Méthode de comptage des personnes pour la détermination de la gravité potentielle d'un accident à proximité d'une éolienne	108
5.6	Durée de vie et démantèlement	55	11.2	Tableau de l'accidentologie française	110
5.7	Production estimée	55	11.3	Scénarios génériques issus de l'Analyse Préliminaire des Risques	122
5.8	Fonctionnement des réseaux de l'installation.....	55	11.4	Probabilité d'atteinte et risque individuel.....	124
5.9	La maintenance.....	57	11.5	Glossaire	124
5.10	Le démantèlement et la remise en état du site.....	57	11.6	Bibliographie et références utilisées	126
5.11	Dispositions constructives	58			

1 LE RESUME NON TECHNIQUE DE L'ETUDE DE DANGERS

1.1	L'installation et son environnement	7
1.1.1	L'installation.....	7
1.1.2	La zone d'étude des dangers	8
1.1.3	L'environnement autour de l'installation	10
1.2	Identification des dangers et analyse des risques	14
1.2.1	Les potentiels dangers de l'installation	14
1.2.2	Potentiels de dangers liés aux produits	14
1.2.3	Analyse préliminaire des risques	14
1.2.4	Etude détaillée des risques	15
1.3	Conclusion et carte de synthèse des risques.....	17

1.1 L'installation et son environnement

1.1.1 L'installation

Le présent projet éolien consiste en l'implantation de quatre aérogénérateurs sur le territoire de Beaucamps-le-Jeune dans le département de la Somme (80) en région Hauts-de-France.

Ces aérogénérateurs, d'une puissance maximale unitaire de 4,2 MW, seront organisés selon un alignement nord-est / sud-ouest. Le parc compte deux postes de livraison.

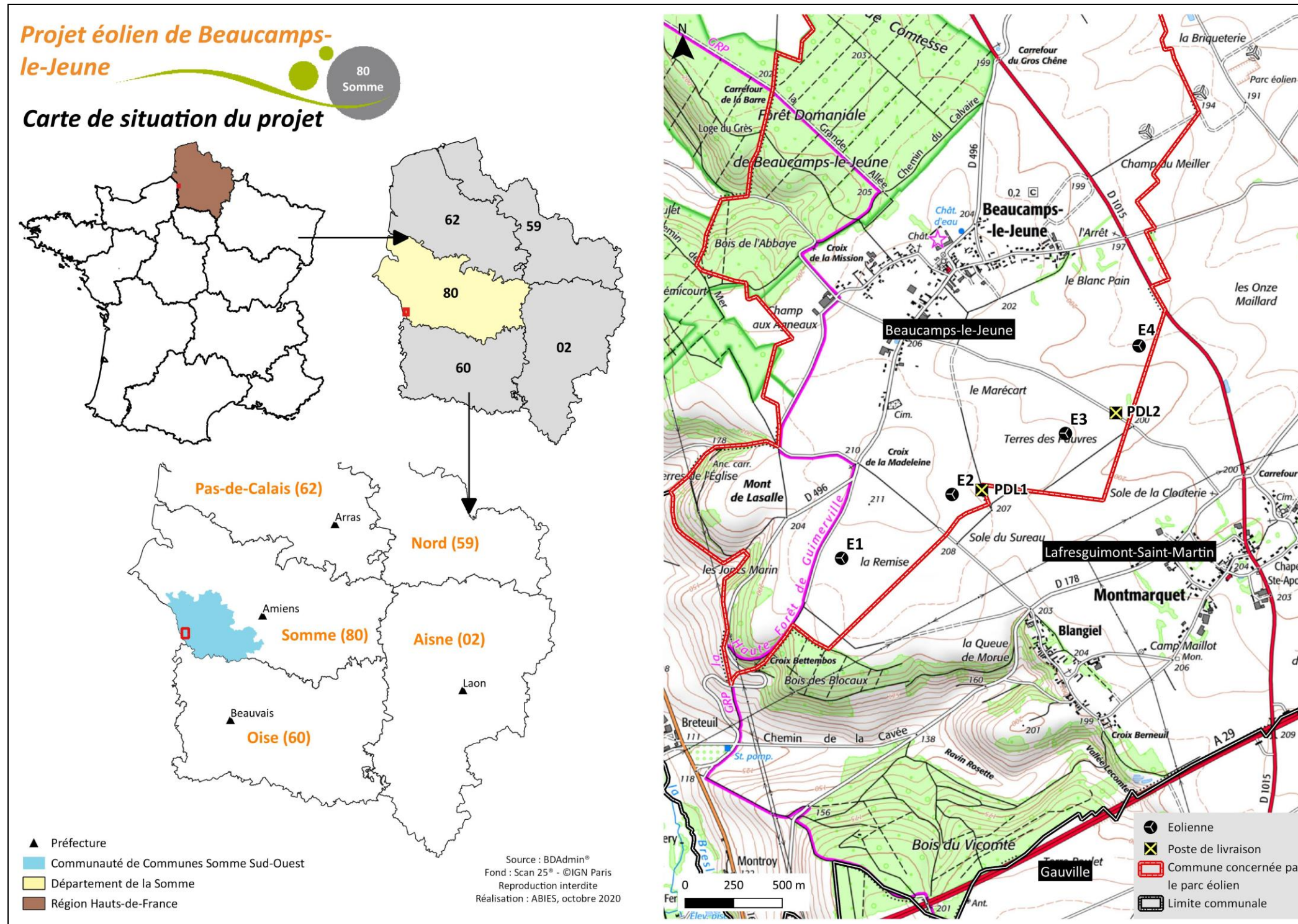

Carte 1 : Plan de situation du projet de parc éolien de Beaucamps-le-Jeune

Les principaux éléments constitutifs du parc éolien de Beaucamps-le-Jeune sont :

- quatre éoliennes développant une puissance individuelle maximale de 4,2 MW, pour une puissance électrique maximale du parc de 16,8 MW. À la date de dépôt du présent Dossier de Demande d'Autorisation Environnementale, le modèle d'aérogénérateurs qui équipera le parc éolien de Beaucamps-le-Jeune n'est pas connu, seul le gabarit l'est. Le maître d'ouvrage présente ici un gabarit adapté aux spécificités du site et maximisant les zones de dangers de chaque éolienne ;

Tableau 1 : Caractéristiques dimensionnelles de l'éolienne retenue

Paramètre	Dimension
Puissance nominale	4,2 MW
Hauteur d'une éolienne en bout de pale	H = 155 m
Diamètre du rotor	D = 120 m
Longueur d'une pale	L = 60 m
Hauteur libre minimum sous le rotor	Hlibre = 30 m
Diamètre des fondations	Ø = 20 m environ
Profondeur des fondations	Pmax entre 3 et 4 m
Diamètre du fût	Øfût = 4,5 m environ

- deux postes de livraison ;
- les pistes d'accès, plateformes de levage/maintenance et virages aménagés nécessaires à la desserte des aérogénérateurs ;
- les liaisons électriques et de télécommunication inter-éoliennes enterrées.

Tableau 2 : Coordonnées des équipements du projet éolien de Beaucamps-le-Jeune (Source :VALECO)

Coordonnées géographiques des éoliennes et des postes de livraison (Lambert 93)				
Équipements	X	Y	Z (altitude du terrain en mètres)	Commune d'implantation
Éolienne 1 (E1)	611020,3654	6967836,13	209	Beaucamps-le-Jeune
Éolienne 2 (E2)	611589,2765	6968164,86	209	
Éolienne 3 (E3)	612173,059	6968478,85	205	
Éolienne 4 (E4)	612552,0301	6968929,93	196	
Poste de livraison 1 (PDL 1)	611741,5855	6968186,525	207	
Poste de livraison 2 (PDL 2)	612432,0154	6968583,566	200	

La couleur des éoliennes sera conforme aux préconisations de l'Aviation Civile et de l'Armée de l'Air. Conformément à l'article 11 de l'arrêté du 26 août 2011, modifié le 22 juin 2020 et à l'arrêté du 23 avril 2018, chaque machine sera munie de feux à éclats (blanc pour la journée et rouge pour la nuit) installés sur le dessus des nacelles. Des études géotechniques assureront le dimensionnement adéquat des fondations des éoliennes. Les fondations attendues pour ce type d'aérogénérateurs sont similaires au schéma suivant :

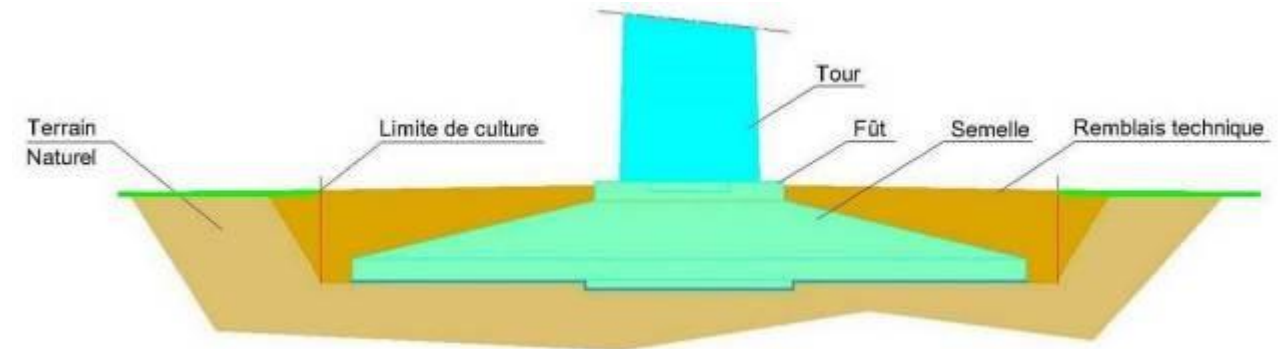

Figure 1 : schéma type d'une fondation

La production des quatre éoliennes atteindra environ 26 600 MWh par an (hypothèse d'éoliennes d'une puissance unitaire de 2,625 MW en tenant compte des pertes aérodynamiques et liées aux bridages environnementaux). Elle correspond à l'équivalent de la consommation électrique domestique moyenne de près de 12 600¹ personnes chauffées inclus (source : VALECO).

Durant les 25 à 30 années d'exploitation, le parc éolien fera l'objet d'une maintenance régulière et programmée. Aucun produit dangereux ne sera stocké ni dans les éoliennes, ni dans les postes de livraison.

1.1.2 La zone d'étude des dangers

Compte tenu des spécificités de l'organisation spatiale d'un parc éolien, composé de plusieurs éléments disjoints, la zone sur laquelle porte l'étude de dangers, dite zone d'étude des dangers, est constituée d'une aire d'étude par éolienne.

L'INERIS propose que chaque aire d'étude corresponde à l'ensemble des points situés à une distance inférieure ou égale à 500 m à partir de l'emprise du mât de l'aérogénérateur. Cette distance équivaut à la distance d'effet retenue pour les phénomènes de projection.

Conformément à ces préconisations, il a été appliqué un rayon de 500 mètres autour de chaque mât des quatre éoliennes en projet. Les aires d'étude de dangers de ces éoliennes se superposent partiellement. L'ensemble formé constitue la zone d'étude des dangers qui s'inscrit sur les territoires communaux de Beaucamps-le-Jeune et dans une moindre mesure de Lafresguimont-Saint-Martin.

La zone d'étude des dangers n'intègre pas les environs des postes de livraison, qui sont néanmoins représentés sur la carte suivante. Les expertises réalisées dans le cadre de la présente étude ont en effet montré l'absence d'effet à l'extérieur des postes de livraison pour chacun des phénomènes dangereux potentiels pouvant l'affecter.

¹ Estimations à partir de la consommation moyenne d'un site résidentiel en 2018 à 4 543kWh (Source : RTE et CRE) pour un ratio de 2,2 personnes par foyer (source INSEE 2016)

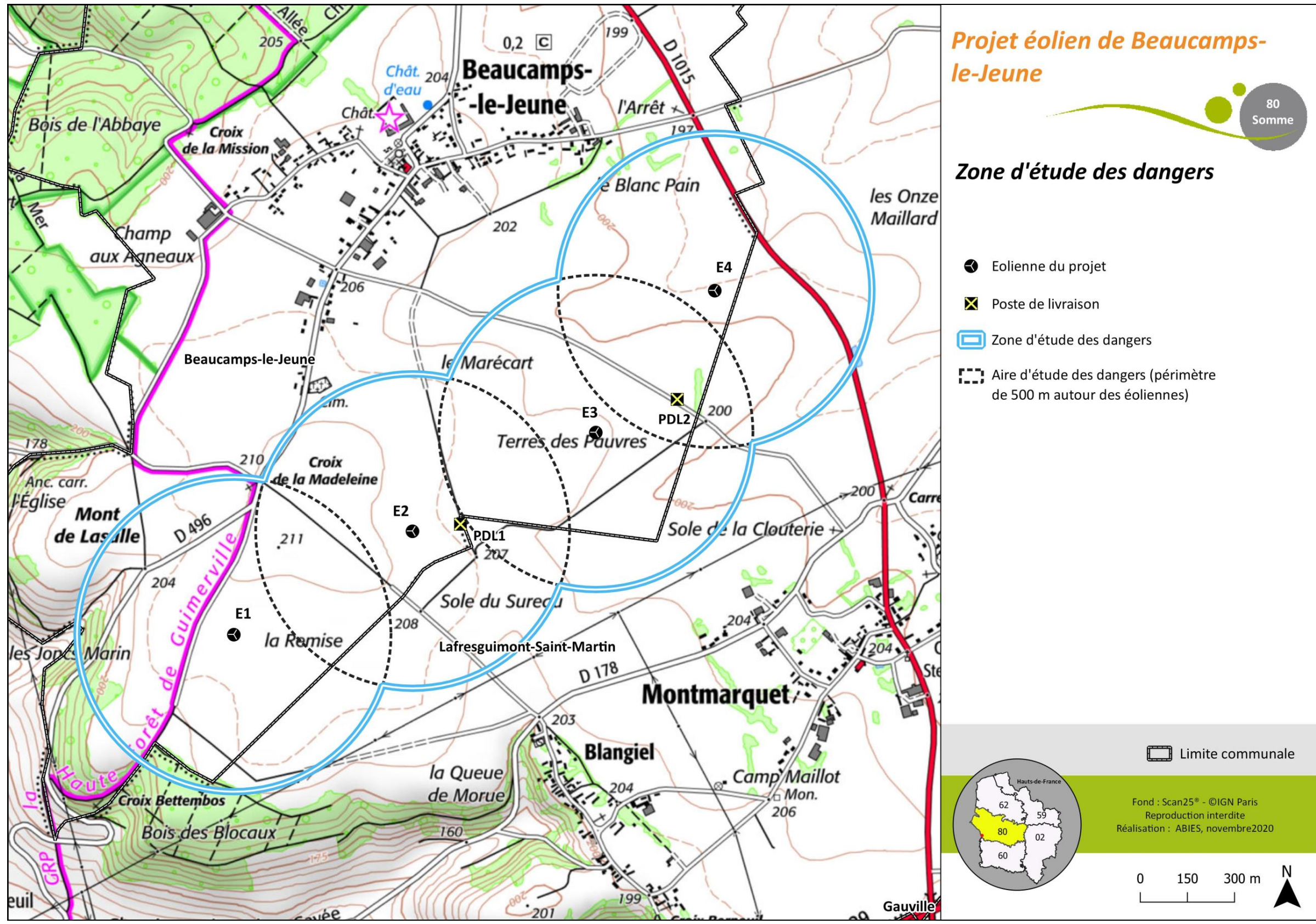

Carte 2 : Zone d'étude des dangers des éoliennes de Beaucamps-le-Jeune

1.1.3 L'environnement autour de l'installation

Ce chapitre a pour vocation d'identifier :

- les composantes environnementales susceptibles de causer une défaillance/accident des aérogénérateurs ;
- les principaux enjeux humains à protéger dans la zone d'étude des dangers en cas d'accident sur les éoliennes.

Le site s'insère dans un contexte agricole où les cultures occupent la majorité du territoire. Il est traversé par un réseau viarie constitué de routes départementales, de voies communales et de chemins ruraux. Le bourg de Beaucamps-le-Jeune est situé au nord de la limite du site.

1.1.3.1 L'environnement humain, technologique et matériel

1.1.3.1.1 Zones urbanisées

Le projet de parc éolien de Beaucamps-le-Jeune se situe dans un environnement peu marqué par l'habitat qui est principalement concentré dans le centre-bourg de la commune.

Les éoliennes du projet de parc éolien de Beaucamps-le-Jeune se situent *a minima* à 570 mètres de toute habitation ou zone d'habitation définie par un document d'urbanisme.

La majorité des établissements recensés sur le territoire des communes concernées par la zone d'étude des dangers se situe en centres-bourgs (mairies, églises, commerces, gîtes, etc.). **Aucun ERP (Etablissements Recevant du Public) n'est présent au sein de la zone d'étude des dangers.**

1.1.3.1.2 Voies de communication

Autoroutes, routes nationales et départementales

Deux routes départementales traversent la zone d'étude des dangers :

- la **D 1015**, évoluant sur près de 889 m et traversant l'aire d'étude des dangers d'E4. Le trafic moyen journalier annuel (TMJA) sur cet axe est de 2 975 véhicules/jour (comptage 2018) ;
- la **D 496**, dont un tronçon d'environ 870 m concerne la zone d'étude des dangers et plus précisément l'aire d'étude d'E1. Cette route supporte un trafic moyen journalier annuel de moins de 1 000 véhicules/jour.

Ces axes s'inscrivent à plus de 200 m des mâts, le risque de collision d'une tour d'éolienne suite à une sortie de route est ainsi exclu.

Autres routes

La zone d'étude des dangers est concernée par un maillage de voies communales destinées aux déplacements locaux ainsi qu'à la desserte des parcelles agricoles du secteur (Cf. carte suivante). Plusieurs de ces axes se situent à moins de 200 m des aérogénérateurs. Ils peuvent donc constituer un agresseur potentiel en cas de sortie de route.

Autres infrastructures de transport

Aucune voie ferrée ou canal navigable n'est présent à l'intérieur de la zone d'étude des dangers.

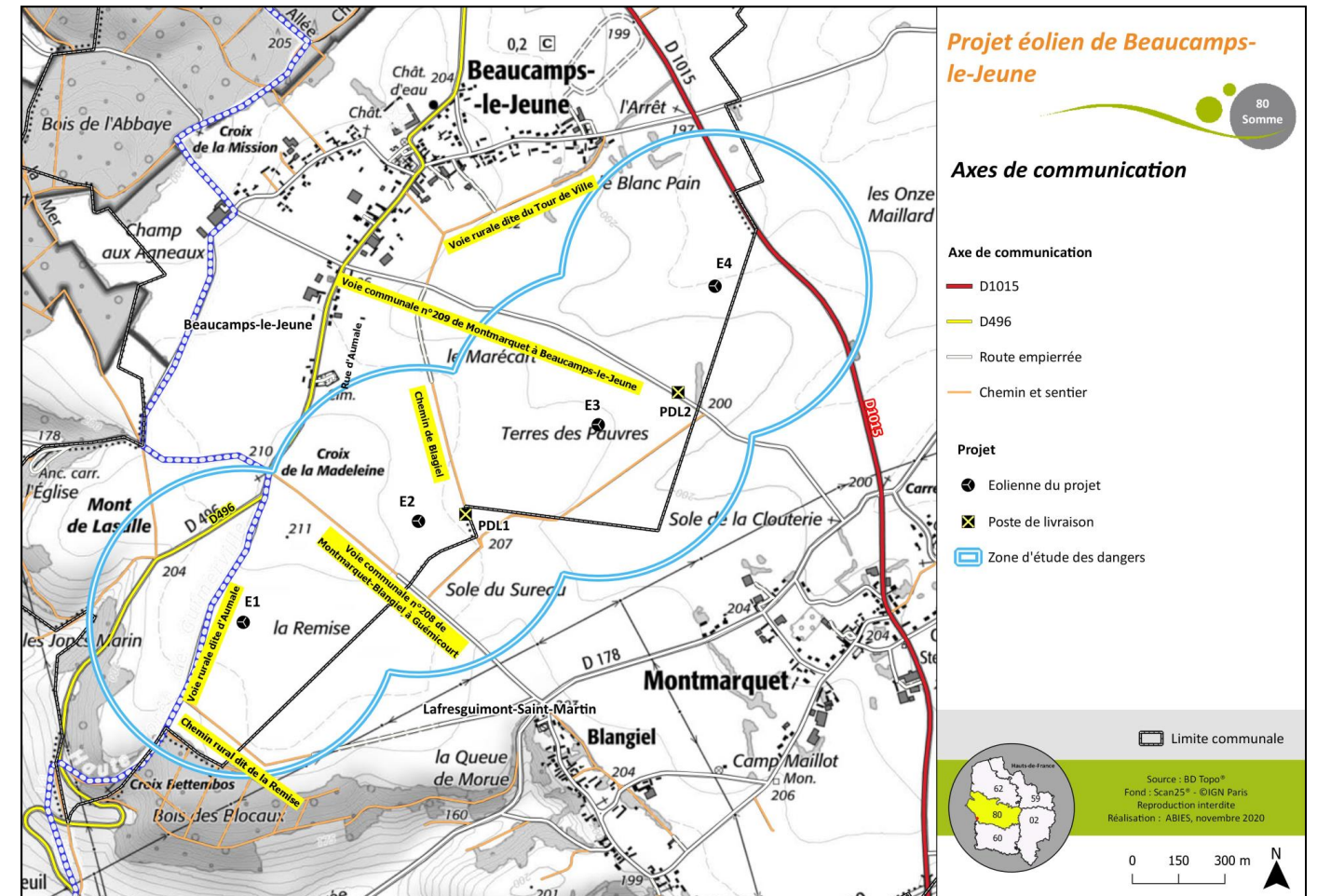

Carte 3 : Voies de communication identifiées au droit de la zone d'étude des dangers

1.1.3.1.3 Activités

La zone d'étude des dangers est traversée et desservie par plusieurs axes de déplacements : routes départementales, voies communales, chemin ruraux. **Un de ces axes est également identifié comme sentier de randonnée pédestre et cycliste.** Il s'agit du circuit « la Vallée de la Bresle » reliant Aumale au littoral en suivant le cours de la Bresle. Cet axe fait partie du réseau de sentiers du Plan Départemental des Itinéraires de Promenade et de Randonnée Pédestre (PDIPR) de la Somme. Il est concerné par la zone d'étude des dangers sur quasiment 1 km aux abords de l'éolienne E1 et sur 140 m dans l'aire d'étude des dangers de l'éolienne E2.

À noter par ailleurs que les terrains agricoles du site sont arpentés par les chasseurs.

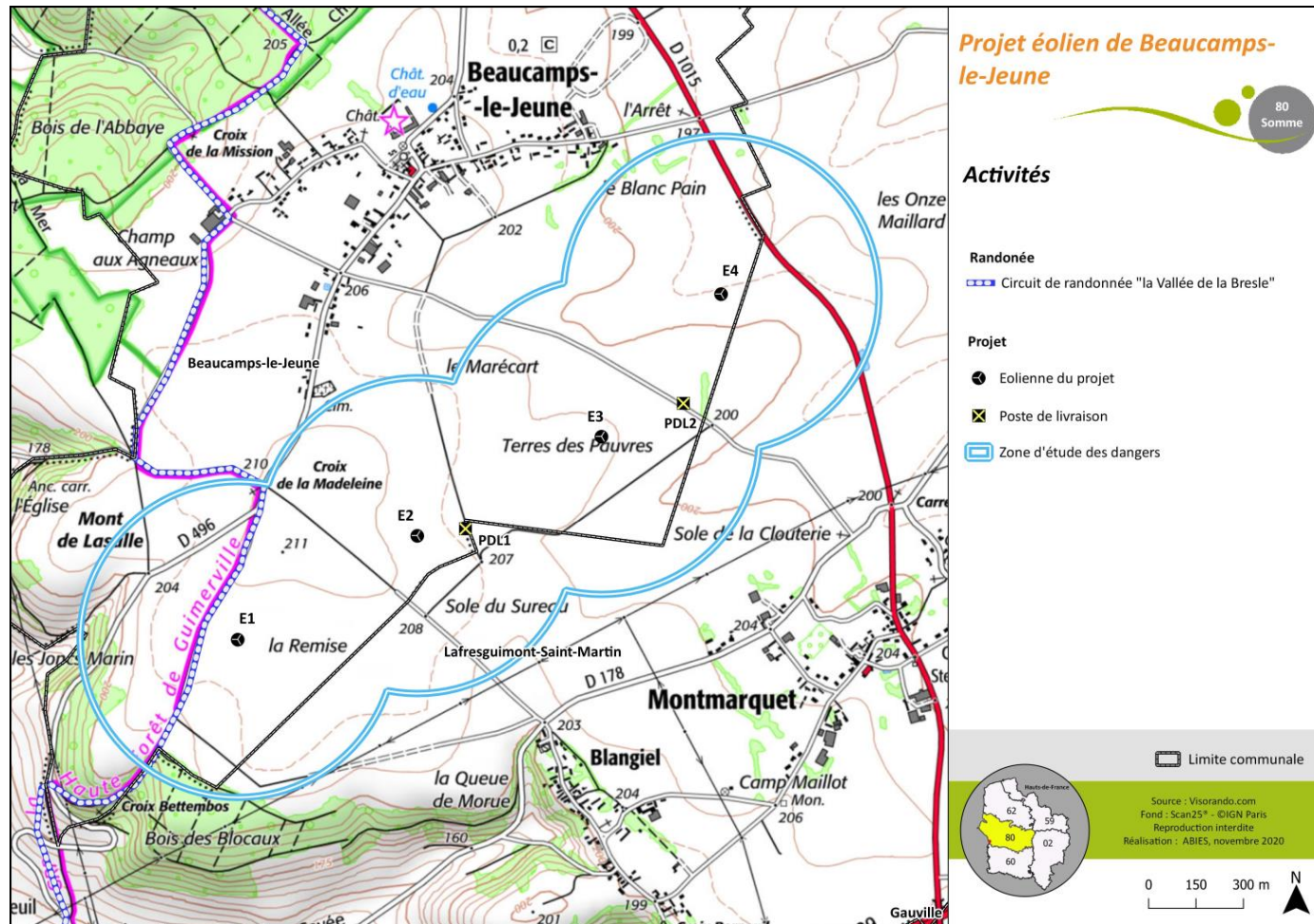

Carte 4 : Activités identifiées au droit de la zone d'étude des dangers de Beaucamps-le-Jeune

1.1.3.1.4 Réseaux et canalisations

La zone d'étude des dangers est concernée par une liaison électrique souterraine. Le mât de l'éolienne E3 se situe à 150 m de cette ligne. Le respect de la distance minimale préconisée par le gestionnaire RTE (5 m de part de d'autre) écarte cette source de dangers.

1.1.3.1.5 Activités industrielles

Aucune installation nucléaire de base (INB) ou Installation Classée pour la Protection de l'Environnement (ICPE) SEVESO n'existe au sein ou à proximité de la zone d'étude de dangers.

1.1.3.1.6 Aviation et sécurité civile

Dans le cadre de la réalisation de la présente étude de dangers, les services de l'Armée de l'air et de la Direction Générale de l'Aviation Civile (DGAC) ont été consultés afin d'identifier les servitudes potentiellement présentes sur le territoire de la zone d'étude des dangers. Il apparaît que :

- les hauteurs des éoliennes sont en deçà du plafond aérien utilisé par l'Armée de l'air ;
- aucune servitude aéronautique relevant de l'Aviation Civile n'est identifiée au droit de l'aire d'étude des dangers.

1.1.3.2 Environnement naturel

1.1.3.2.1 Contexte climatique

A) Vents violents

Les modélisations permettent d'avoir une estimation de la vitesse des vents moyens à 80 m de hauteur au centre de l'aire d'étude de dangers. Celle-ci est estimée à 6,8 m/s. Les vents dominants proviennent du sud-ouest.

B) La pluviométrie

Les données des précipitations sont inférieures à la moyenne nationale (786 mm de pluie à la station météorologique d'Oisemont contre 889 mm pour la moyenne nationale). Celles-ci tombent tout au long de l'année avec une activité maximale d'octobre à janvier et minimale au mois d'avril.

C) Températures, gel et grêle

Selon les données enregistrées par :

- la station Météo-France d'Oisemont (1981-2010), distance de 16 km environ du parc éolien de Beaucamps-le-Jeune ;
- la station Météo-France d'Abbeville (1981-2010), située à 35 km environ du parc éolien de Beaucamps-le-Jeune.

Il y a en moyenne par an :

- 41,2 jours avec une température inférieure à 0 °C ;
- 12,8 jours de neige ;
- 3,4 jours de grêle ;
- 45 jours de brouillard.

1.1.3.2.2 Risques naturels

A) Séismes

Les communes de Beaucamps-le-Jeune et Lafresguimont-Saint-Martin se situent en zone de sismicité très faible (zone 1).

B) Mouvements de terrains

La zone d'étude des dangers est concernée par un niveau d'aléa retrait-gonflement des argiles faible. Par ailleurs, malgré l'absence de cavités et de mouvements de terrain identifiés sur la zone d'étude des dangers, des cavités souterraines pourraient exister.

De ce fait, en raison de l'absence de risques identifiés, le phénomène de mouvements de terrain n'est pas retenu comme source potentielle de dangers pour les installations du parc éolien de Beaucamps-le-Jeune.

C) Foudre

La foudre étant susceptible de frapper en tout point du territoire national, elle est retenue comme source potentielle de dangers pour les installations du parc éolien de Beaucamps-le-Jeune.

D) Tempêtes

Le risque de tempête n'est pas identifié comme un risque majeur sur les communes de la zone d'étude des dangers.

E) Feux de forêts

Ce risque n'est pas identifié à l'échelle du périmètre d'étude.

F) Inondations par crue ou remontée de nappes

Le parc éolien n'est pas concerné par le risque inondation lié au débordement de cours d'eau ou remontée de nappe.

1.1.3.3 Facteurs de risques et principaux enjeux à protéger

Au vu de l'analyse précédente, les facteurs de risque que peut représenter l'environnement vis-à-vis des installations (également appelés "agresseurs potentiels") sont :

- les vents violents ;
- les températures et le gel ;
- la pluie et la neige ;
- le brouillard ;
- la foudre ;
- les tempêtes ;
- les voies de circulation ;
- la circulation aérienne.

Concernant les zones à protéger au sein de la zone d'étude des dangers en raison de la présence potentielle de personnes (principaux intérêts ou enjeux), sont recensés :

- les terrains non aménagés et très peu fréquentés (parcelles agricoles, friches...) ;
- les voies de communication :
 - structurantes, à savoir RD 1015 ;
 - non structurantes, à savoir les chemins d'exploitations, chemins ruraux, et les routes secondaires. A ce titre, les pistes d'accès aux éoliennes ainsi que les plateformes de maintenance sont également considérées ;
- le sentier de randonnée : le circuit « la Vallée de la Bresle » qui est arpenté par des promeneurs (randonneurs pédestres et cyclistes).

En se basant sur la méthode de comptage des personnes exposées, nous retiendrons :

- sur les terrains non aménagés et très peu fréquentés (champs, prairies, friches) : une exposition d'une personne permanente pour 100 ha ;
- sur les voies de communications :
 - concernant les voies dites structurantes (TMJA² ≥ 2000 véhicules/jour - RD 1015) : une exposition de 0,4 personne permanente par kilomètre exposé par tranche de 100 véhicules/jour ;
 - concernant les voies dites non structurantes (TMJA < 2000 véhicules/jour) : une exposition d'une personne pour 10 ha. La largeur retenue pour ces voies sera de 5 m (valeur maximisante). À noter que les pistes d'accès du parc éolien de Beaucamps-le-Jeune auront une largeur de 4,5 m ;
- sur le chemin de randonnée : en plus de la circulation de véhicules sur cette route départementale (voie non-structurante), on estime 71,9 personnes pour 1 000 km (source : Observatoire des chemins³), soit une exposition de 0,072 personne pour 1 km.

La carte ci-après identifie les enjeux de la zone d'étude des dangers pour l'ensemble du parc.

² TMJA = Trafic Moyen Journalier Annuel

³ Moyenne sur le département de la Somme d'après « l'Observatoire des chemins » : <http://www.observatoire-chemins.org/>. Ce résultat inclut les usagers : randonneurs pédestres, vététistes et promeneurs.

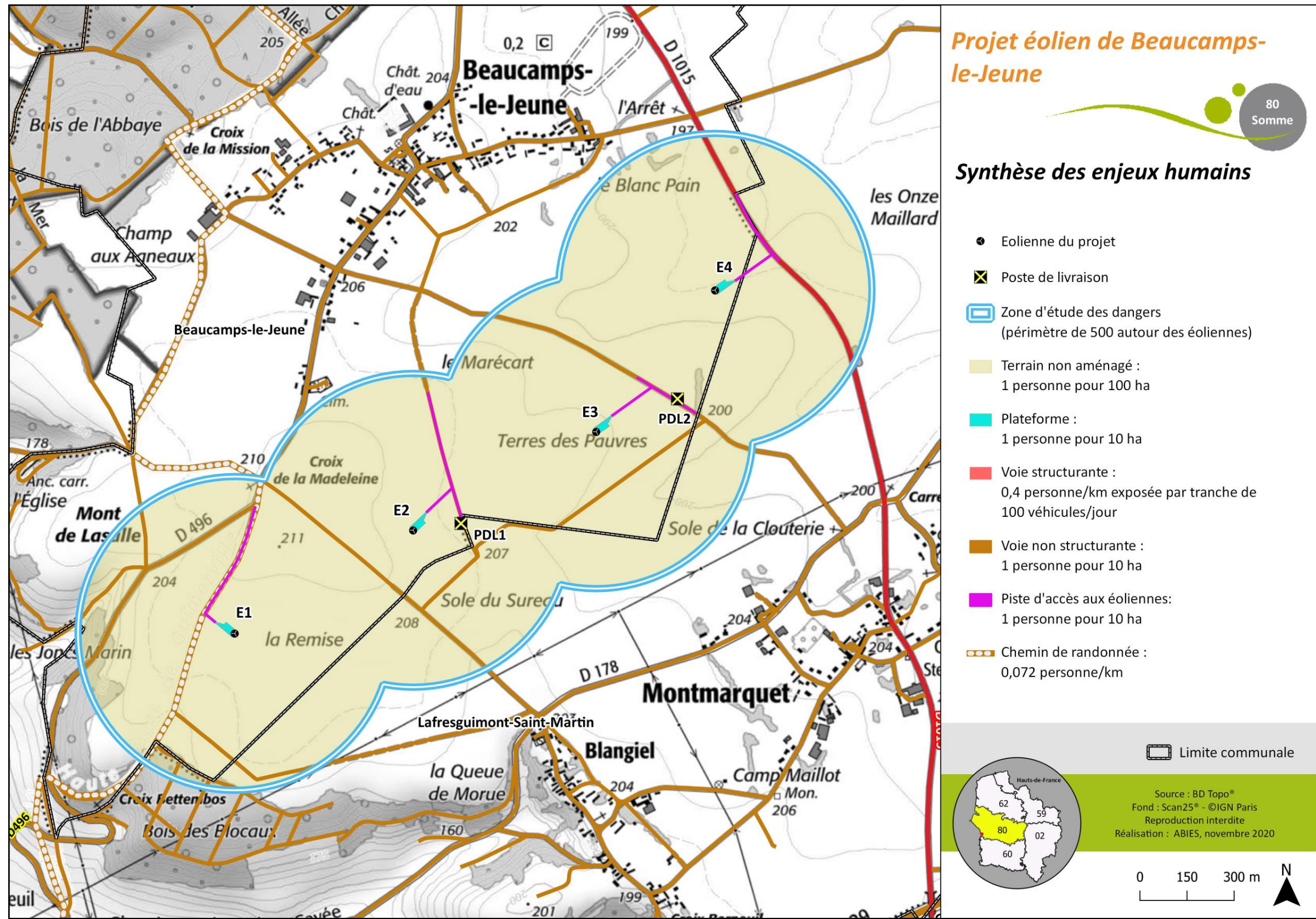

Carte 5 : Cartographie de synthèse des enjeux à protéger pour le projet éolien de Beaucamps-le-Jeune

1.2 Identification des dangers et analyse des risques

1.2.1 Les potentiels dangers de l'installation

1.2.2 Potentiels de dangers liés aux produits

Bien que non consommateur de matières premières pour produire de l'électricité, un parc éolien nécessite l'emploi d'huiles et/ou de produits chimiques (eau glycolée pour le système de refroidissement, graisses pour la lubrification des roulements, solvants pour l'entretien des tours, ...).

Il est à préciser que ces produits font partie intégrante de l'éolienne. Ils sont utilisés lors de la fabrication des aérogénérateurs. Ils seront donc présents lors des opérations de maintenance.

Les produits chimiques et les lubrifiants utilisés dans les éoliennes sont certifiés selon les normes ISO 14001:2004 ; on notera parmi les principaux éléments chimiques :

- le liquide de refroidissement (eau glycolée) ;
- les huiles pour le système hydraulique ;
- les graisses pour la lubrification des roulements.

D'autres produits chimiques présentant une certaine toxicité sont utilisés lors des diverses opérations de maintenance, comme :

- de la peinture et des solvants pour l'entretien des pales ou de la tour ;
- de la résine d'époxy, du mastic et de la colle pour la réparation des pales ;
- de la graisse, de la cire et des solvants pour la lubrification occasionnelle ou la protection anticorrosion.

D'autres produits peuvent être utilisés lors des phases de maintenance (lubrifiants, décapants, produits de nettoyage), mais toujours en faibles quantités (quelques litres au plus).

1.2.2.1 Potentiels de dangers liés au fonctionnement de l'installation

Les dangers liés au fonctionnement du parc éolien de Beaucamps-le-Jeune sont de cinq types :

- chute d'éléments de l'aérogénérateur (boulons, morceaux d'équipements, etc.) ;
- projection d'éléments (morceau de pale, brides de fixation, etc.) ;
- effondrement de tout ou partie de l'aérogénérateur ;
- échauffement de pièces mécaniques ;
- courts-circuits électriques (aérogénérateur ou poste de livraison).

Afin de se prémunir des éventuels dangers, il a été adopté pour le parc éolien de Beaucamps-le-Jeune un certain nombre d'actions préventives. En effet le porteur de projet s'est adapté aux différentes contraintes techniques et environnementales pour concevoir son projet.

1.2.3 Analyse préliminaire des risques

Cette analyse des risques a été réalisée selon la méthode APR (Analyse Préliminaire des Risques). Elle a permis d'identifier six grandes familles de scénarii pouvant conduire à des événements accidentels, à savoir :

- les scénarii concernant la glace ;
- les scénarii concernant l'incendie ;
- les scénarii concernant les fuites d'huiles ;
- les scénarii concernant la chute d'éléments de l'éolienne ;
- les scénarii concernant les risques de projection ;
- les scénarii concernant les risques d'effondrement.

Trois catégories de scénarii ont été par ailleurs exclues en raison de leur faible intensité. Il s'agit de :

- l'incendie de l'éolienne (effets thermiques) ;
- l'incendie du poste de livraison ou du transformateur ;
- l'infiltration d'huile dans le sol.

À l'issue de cette analyse, cinq risques majeurs ont été retenus. Il s'agit des risques liés à :

- l'effondrement de l'éolienne ;
- la chute de glace ;
- la chute d'éléments de l'éolienne ;
- la projection de tout ou une partie de pale ;
- la projection de glace.

Ces scénarii regroupent plusieurs causes et séquences d'accidents. En estimant les facteurs de probabilité, gravité, cinétique et intensité de ces événements, il est possible de caractériser les risques pour toutes les séquences d'accidents.

Afin de limiter les risques un certain nombre de mesures de sécurité a été mis en œuvre, tels que :

- la mise en place d'un système de déduction de la formation de glace sur les pales couplé à un dispositif de mise à l'arrêt de la turbine ;
- l'installation d'un panneau d'information sur les chemins d'accès aux éoliennes afin de prévenir les personnes du risque de chute de glace ;
- l'installation de systèmes d'arrêt automatique en cas de dépassement des seuils de vitesse prédéfinis ;
- des capteurs de températures (sondes) sur les principaux composants de l'éolienne pouvant permettre, en cas de dépassement des seuils, au déclenchement d'une alarme et à la mise à l'arrêt du rotor ;
- un système de coupure automatique de la transmission électrique en cas de fonctionnement anormal d'un composant électrique (prévention des courts-circuits) ;
- la mise à la terre et la protection des éléments de l'aérogénérateur ;
- des systèmes de détection incendie disposés aux possibles points d'échauffements de l'aérogénérateur ;
- des détecteurs de niveau d'huile et des capteurs de pression. En cas de fuite, une procédure d'urgence est notamment déclenchée ;
- des contrôles réguliers des fondations et des différentes pièces d'assemblages afin de prévenir les défauts de stabilité de l'éolienne.

1.2.4 Etude détaillée des risques

Pour chacun des risques retenus pour l'étude détaillée, il a été déterminé :

- la **zone d'effet**, à savoir le périmètre sur lequel un événement dangereux peut se produire ;
- l'**intensité du phénomène** dangereux : trois niveaux d'intensité sont définis : exposition très forte, exposition forte et exposition modérée ;
- la **cinétique**, à savoir la vitesse d'enchaînement des événements constituant un accident. Dans le cas d'une étude de dangers d'un parc éolien, il est considéré que tous les accidents ont une cinétique rapide ;
- la **probabilité**, à savoir la fréquence possible de l'accident. La probabilité est classée en 5 catégories « Evénement possible mais extrêmement peu probable », « Evénement très improbable », « Evénement improbable », « Evénement probable sur site », « Evénement courant » ;
- la **gravité** qui est fonction du nombre de personnes exposées. 5 niveaux de gravité sont considérés, « Désastreux », « Catastrophique », « Important », « Sérieux » et « Modéré ».

Remarque : pour chacun des risques étudiés, nous avons considéré des hypothèses de calcul (définies par le guide INERIS pour la réalisation des études de dangers) afin d'utiliser la méthode de comptage des personnes pour la détermination de la gravité potentielle d'un accident à proximité d'une des quatre éoliennes du projet de parc éolien de Beaucamps-le-Jeune.

Le tableau suivant récapitule, pour chaque scénario étudié, les zones d'effets ainsi que les paramètres de cinétique, d'intensité, de probabilité et de gravité qui leur sont associés dans le cadre du projet de parc éolien de Beaucamps-le-Jeune.

Tableau 3 : Tableau de synthèse des scénarios étudiés

Scénario	Zone d'effet	Cinétique	Intensité	Probabilité	Gravité
Effondrement de l'éolienne	Disque dont le rayon correspond à une hauteur de machine en bout de pale (155 m)	Rapide	Exposition forte	D (rare)	Sérieuse Pour toutes les éoliennes
Chute de glace	Zone de survol du rotor (disque de 60 m de rayon)	Rapide	Exposition modérée	A (événement courant)	Modérée Pour toutes les éoliennes
Chute d'élément de l'éolienne	Zone de survol du rotor (disque de 60 m de rayon)	Rapide	Exposition forte	C (improbable)	Sérieuse Pour toutes les éoliennes
Projection de pale ou de fragment de pale	Disque de 500 m de rayon autour du mât de l'éolienne	Rapide	Exposition modérée	D (rare)	Modérée Pour E2 et E3 Sérieuse Pour E1 Importante Pour E4
Projection de glace	Disque de 322,5 m de rayon autour du mât de l'éolienne (formule = 1,5 x (H + 2R))	Rapide	Exposition modérée	B (probable)	Modérée Pour E1, E2 et E3 Sérieuse Pour E4

Le niveau de gravité retenu est :

- « Modéré » pour le scénario « chute de glace » pour l'ensemble des éoliennes. Il l'est spécifiquement au niveau des éoliennes E2 et E3 pour le scénario de « projection de pale ou de fragment de pale » et aux éoliennes E1, E2 et E3 pour le scénario de « projection de glace » ;
- « Sérieux » pour le scénario « effondrement de l'éolienne » et « chute d'élément de l'éolienne » pour toutes les éoliennes. Il l'est spécifiquement au niveau de l'éolienne E1 pour le scénario de « projection de pale ou de fragment de pale » et pour l'éolienne E4 pour le scénario de « projection de glace » ;
- « Important » pour le scénario de « projection de pale ou de fragment de pale » pour l'éolienne E4.

Il apparaît que toutes les mesures de maîtrise des risques qui seront mises en place sur les éoliennes du parc éolien de Beaucamps-le-Jeune sont suffisantes pour garantir un risque acceptable pour chacun des phénomènes dangereux retenus dans l'étude.

Parmi elles, on peut noter pour :

- l'effondrement de l'éolienne : les contrôles réguliers des fondations et des différentes pièces d'assemblages, un arrêt automatique avec diminution de la prise au vent de l'éolienne, ... ;
- la chute de glace et la projection de glace : un panneau d'information sera installé sur les chemins d'accès aux éoliennes pour prévenir du risque de chute et de projection de glace ; par ailleurs, un système de détection de présence de glace sur les pales équipera les machines ;
- la projection de pales ou de fragments de pales : la détection de survitesse et le système de freinage, des contrôles réguliers des différentes pièces d'assemblages, ... ;
- la chute d'éléments des éoliennes : des contrôles réguliers des fondations et des différentes pièces d'assemblage.

Le tableau suivant est une matrice de criticité, adaptée de la circulaire du 29 septembre 2005 reprise dans la circulaire du 10 mai 2010 récapitulant les règles méthodologiques applicables aux études de dangers. Elle permet de définir l'acceptabilité des risques étudiés au regard des mesures de maîtrise mises en place.

Tableau 4 : Matrice d'acceptabilité des scénarios étudiés

		CLASSE DE PROBABILITÉ				
		E	D	C	B	A
GRAVITÉ DES CONSÉQUENCES	Désastreux					
	Catastrophique					
	Important		Projection de pale (E4)			
	Sérieux		Effondrement d'éolienne Projection de pale (E1)	Chute d'éléments	Projection de glace (E4)	
	Modéré		Projection de pale (E2 et E3)		Projection de glace (E1, E2 et E3)	Chute de glace

Légende :

Niveau de risque	Couleur	Acceptabilité
Risque très faible		Acceptable
Risque faible		Acceptable
Risque important		Non acceptable

Il apparaît au regard de la matrice ainsi complétée que :

- aucun accident n'apparaît dans les cases rouges de la matrice (risque important et non acceptable) ;
- les différents scénarios étudiés présentent un niveau de risque faible à très faible (cases jaunes et vertes). Pour les cas présentant un risque faible, le choix d'aérogénérateurs récents et les fonctions de sécurité détaillées dans la partie 1.2.3 permettent de rendre ce risque acceptable.

Le niveau de risque est considéré comme acceptable pour chacune des éoliennes au vu des données de fréquentation connues et/ou estimées. Il n'est donc pas nécessaire de prendre des mesures de sécurité supplémentaires afin d'améliorer l'acceptabilité de ce risque.

À la lumière des conclusions ci-dessus, nous pouvons conclure que le parc éolien de Beaucamps-le-Jeune présente des risques acceptables.

1.3 Conclusion et carte de synthèse des risques

Étude de dangers du parc éolien de Beaucamps-le-Jeune

L'analyse du retour d'expérience recensant les accidents et les incidents survenus sur les installations éoliennes et l'analyse préliminaire des risques ont permis d'identifier cinq scénarios d'accidents majeurs pour l'installation du parc éolien de Beaucamps-le-Jeune :

- effondrement de l'éolienne ;
- chute de glace ;
- chute d'éléments de l'éolienne ;
- projection de pales ou de fragments de pales ;
- projection de glace.

Chaque accident majeur est caractérisé par son intensité, sa probabilité et sa gravité.

L'**effondrement de l'éolienne** présente une intensité forte et sa probabilité est jugée « rare » d'après les retours d'expériences et les mesures correctives mises en place pour éviter ce genre d'accident (contrôles réguliers des fondations et des différentes pièces d'assemblages, procédure de maintenance, détection et prévention des vents forts et tempêtes, diminution de la prise au vent de l'éolienne, procédure d'intervention). Au regard des enjeux recensés dans la zone d'effet du phénomène (rayon de 155 m autour de chaque mât), sa gravité est considérée comme « Sérieuse » pour chacun des aérogénérateurs. Les enjeux sont les suivants : terrains non aménagés et très peu fréquentés, pistes d'accès aux éoliennes et plateformes, voies non structurantes et sentier de randonnée.

Les scénarios d'accidents susceptibles de se produire sur la zone de survol du rotor, à savoir la **chute de glace** et la **chute d'éléments de l'éolienne** (pale, fragment de pale, boulons, etc.) ont une intensité modérée pour le premier et forte pour le second. La probabilité de l'évènement chute de glace est qualifiée de « courante » tandis que celle de la chute d'éléments est « improbable ». Un panneau d'avertissement sur le risque potentiel de chute de glace sera installé sur le chemin d'accès de chaque éolienne tandis que les principales mesures de sécurité visant à réduire le risque de chute d'éléments consisteront en des contrôles réguliers des différentes pièces d'assemblages (ex : brides ; joints, etc.) et en la mise en place des procédures générales de maintenance. Au regard des enjeux recensés dans la zone d'effet de ces deux phénomènes (rayon de 60 m autour du mât), leur gravité est considérée comme « Modérée » pour la chute de glace et « Sérieuse » pour la chute d'éléments. Ces enjeux sont les suivants : terrains non aménagés et très peu fréquentés, plateformes et chemins.

Le scénario de **projection de glace** présente une intensité modérée et il est considéré comme « probable » d'après les retours d'expériences. À l'instar de la chute de glace, les panneaux d'avertissement installés sur les chemins d'accès informeront sur ce risque de projection. Par ailleurs, un système de détection ou de déduction de la formation de glace présent sur les pales de l'aérogénérateur mettra la machine à l'arrêt en cas de formation de glace. Au regard des enjeux recensés dans la zone d'effet du phénomène (rayon de 322,5 m autour de chaque mât), sa gravité est considérée comme « Modérée » pour les aérogénérateurs E1, E2 et E3 et « Sérieuse » pour E4. Les enjeux sont les suivants : terrains non aménagés et très peu fréquentés, pistes d'accès aux éoliennes et plateformes, voies structurantes, voies non structurantes et sentier de randonnée.

Enfin, le scénario de **projection de pales ou de fragments de pales** présente une intensité modérée et une probabilité « rare » selon les retours d'expériences et les mesures correctives pour éviter ce genre d'accident (détection de survitesse et système de freinage, contrôles réguliers des fondations et des différentes pièces d'assemblages, détection et prévention des vents forts et tempêtes, diminution de la prise au vent de l'éolienne). Au regard des enjeux recensés dans la zone d'effet du phénomène (rayon de 500 m autour de chaque mât), sa gravité est considérée comme « Modérée » pour les aérogénérateurs E2 et E3, « Sérieuse » pour E1 et « Importante » pour E4. Les enjeux sont les suivants : terrains non aménagés et très peu fréquentés, pistes d'accès aux éoliennes et plateformes, voies structurantes, voies non structurantes et sentier de randonnée.

Enfin, au regard des enjeux identifiés au sein des zones d'effets des différents phénomènes étudiés, du nombre de personnes permanentes exposées à ces phénomènes et des mesures de maîtrise des risques mises en place sur l'installation, l'étude détaillée réalisée dans la présente étude des dangers conclut à des niveaux de risques très faibles à faibles. Ces risques sont jugés acceptables.

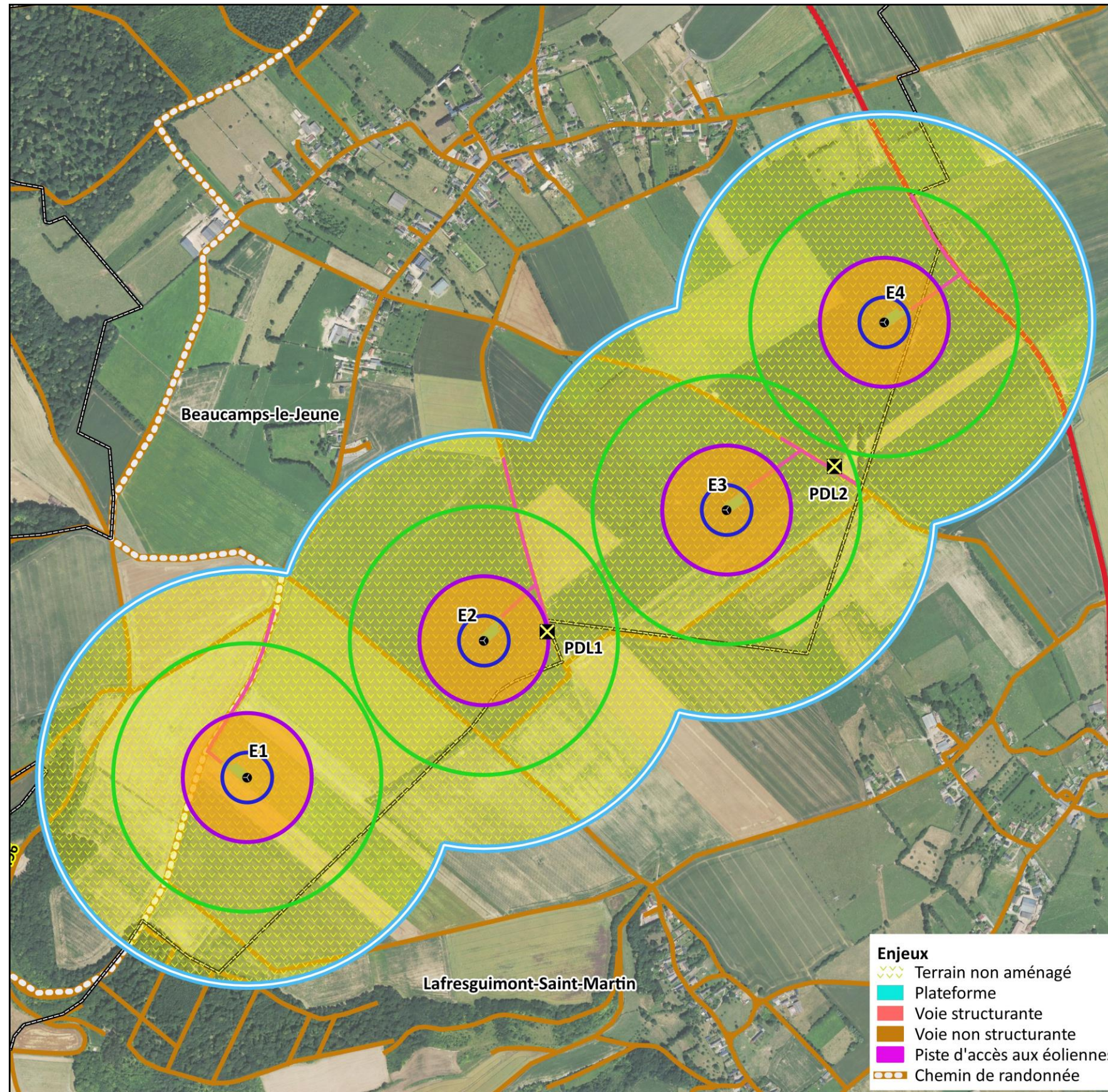

Projet éolien de Beaucamps-le-Jeune

80
Somme

Synthèse des risques

- Eolienne du projet
- ✕ Poste de livraison
- ▭ Projection de pale (500 m)
Nombre de personnes exposées : 11,449 au maximum
>Gravité modérée à importante
- ▭ Projection de glace (322,5 m)
Nombre de personnes exposées : 5,463 au maximum
>Gravité modérée à sérieuse
- ▭ Effondrement (155 m)
Nombre de personnes exposées : 0,123 au maximum
>Gravité sérieuse
- ▭ Chute de glace (60m)
Nombre de personnes exposées : 0,024 au maximum
>Gravité modérée
- ▭ Chute d'éléments (60m)
Nombre de personnes exposées : 0,024 au maximum
>Gravité sérieuse

Intensité du risque

- ▭ Exposition sérieuse pour les scénarios d'"Effondrement d'éolienne" et "Chute d'éléments"
- ▭ Exposition modérée pour les scénarios de "Projection de pale", "Projection de glace" et "Chute de glace"

Enjeux

- ▭ Terrain non aménagé
- ▭ Plateforme
- ▭ Voie structurante
- ▭ Voie non structurante
- ▭ Piste d'accès aux éoliennes
- ▭ Chemin de randonnée

▭ Limite communale

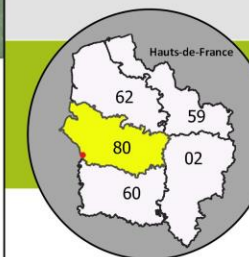

Fond : BDOrtho® - ©IGN Paris
Reproduction interdite
Réalisation : ABIES, novembre 2020

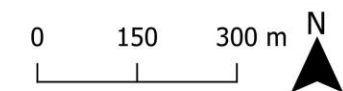

Carte 6 : Synthèse des risques pour les éoliennes de Beaucamps-le-Jeune

2 PREAMBULE ET METHODES

2.1	Objectifs de l'étude de dangers	22
2.2	Contexte législatif et réglementaire	22
2.3	Nomenclature des installations classées	22
2.4	Document guide pour l'élaboration de l'étude de dangers	23

2.1 Objectifs de l'étude de dangers

La présente étude de dangers a pour objet de rendre compte de l'examen effectué par Valeco pour caractériser, analyser, évaluer, prévenir et réduire les risques du parc éolien de Beaucamps-le-Jeune, autant technologiquement réalisable qu'économiquement acceptable, que leurs causes soient intrinsèques aux substances ou aux matières utilisées, liées aux procédés mis en œuvre ou dues à la proximité d'autres risques d'origine interne ou externe à l'installation.

Nous rappelons que ce projet consiste en la création d'un parc éolien constitué de quatre aérogénérateurs.

Cette étude est proportionnée aux risques présentés par les éoliennes du parc de Beaucamps-le-Jeune. Le choix de la méthode d'analyse utilisée et la justification des mesures de prévention, de protection et d'intervention sont adaptés à la nature et la complexité des installations et de leurs risques.

Elle précise l'ensemble des mesures de maîtrise des risques mises en œuvre sur le parc éolien de Beaucamps-le-Jeune, qui réduisent le risque à l'intérieur et à l'extérieur des aérogénérateurs à un niveau jugé acceptable par l'exploitant.

Ainsi, cette étude permet une approche rationnelle et objective des risques encourus par les personnes ou l'environnement, en satisfaisant les principaux objectifs suivants :

- améliorer la réflexion sur la sécurité à l'intérieur du parc éolien afin de réduire les risques et optimiser la politique de prévention ;
- favoriser le dialogue technique avec les autorités d'inspection pour la prise en compte des mesures techniques et organisationnelles dans l'arrêté d'autorisation ;
- informer le public dans la meilleure transparence possible en lui fournissant des éléments d'appréciation clairs sur les risques.

Les notions de danger et de risque sont définies ci-après :

Danger : « Cette notion définit une propriété intrinsèque à une substance (butane, chlore,...), à un système technique (mise sous pression d'un gaz,...), à une disposition (élévation d'une charge),..., à un organisme (microbes), etc., de nature à entraîner un dommage sur un « élément vulnérable ». Sont ainsi rattachées à la notion de "danger" les notions d'inflammabilité ou d'explosivité, de toxicité, de caractère infectieux etc. inhérentes à un produit et celle d'énergie disponible (pneumatique ou potentielle) qui caractérisent le danger ». (Glossaire des risques technologiques, circulaire du 10 mai 2010 récapitulant les règles méthodologiques applicables aux études de dangers).

Risque : « Combinaison de la probabilité d'un événement et de ses conséquences » (ISO/CEI 73), « Combinaison de la probabilité d'un dommage et de sa gravité » (ISO/CEI 51).

2.2 Contexte législatif et réglementaire

Les objectifs et le contenu de l'étude de dangers sont définis dans la partie du code de l'environnement relative aux installations classées. Selon l'article L.181-25, l'étude de dangers « précise les risques auxquels l'installation peut exposer, directement ou indirectement, les intérêts visés à l'article L.511-1 en cas d'accident, que la cause soit interne ou externe à l'installation. ».

L'arrêté du 29 septembre 2005 relatif à l'évaluation et à la prise en compte de la probabilité d'occurrence, de la cinétique, de l'intensité des effets et de la gravité des conséquences des accidents potentiels dans les études de dangers des installations classées soumises à autorisation fournit un cadre méthodologique pour les évaluations des scénarios d'accidents majeurs. Il impose une évaluation des accidents majeurs sur les personnes uniquement et non sur la totalité des enjeux identifiés dans l'article L.511-1. En cohérence avec cette réglementation et dans le but d'adopter une démarche proportionnée, **l'évaluation des accidents majeurs dans l'étude de dangers d'un parc d'aérogénérateurs s'intéressera prioritairement aux dommages sur les personnes.** Pour les parcs éoliens, les atteintes à l'environnement, l'impact sur le fonctionnement des radars, les problématiques liées à la circulation aérienne, les incidences paysagères, etc. sont détaillées au sein de l'étude d'impacts sur l'environnement.

Ainsi, l'étude de dangers a pour objectif de démontrer la maîtrise du risque par l'exploitant. Elle comporte une analyse des risques qui présente les différents scénarios d'accidents majeurs susceptibles d'intervenir. Ces scénarios sont caractérisés en fonction de leur probabilité d'occurrence, de leur cinétique, de leur intensité et de la gravité des accidents potentiels. Elle justifie que le projet permet d'atteindre, dans des conditions économiquement acceptables, un niveau de risque aussi bas que possible, compte tenu de l'état des connaissances et des pratiques et de la vulnérabilité de l'environnement de l'installation.

Selon le principe de proportionnalité, le contenu de l'étude de dangers doit être en relation avec l'importance des risques engendrés par l'installation, compte tenu de son environnement et de sa vulnérabilité. Ce contenu est défini par le III de l'article D.181-15-2 du code de l'environnement ; il est également détaillé dans la circulaire du 10 mai 2010 récapitulant les règles méthodologiques applicables aux études de dangers, à l'appréciation de la démarche de réduction du risque à la source et aux plans de prévention des risques technologiques (PPRT) dans les installations classées en application de la loi du 30 juillet 2003 :

- description de l'environnement et du voisinage ;
- description des installations et de leur fonctionnement ;
- identification et caractérisation des potentiels de danger ;
- estimation des conséquences de la concrétisation des dangers ;
- réduction des potentiels de danger ;
- enseignements tirés du retour d'expérience (des accidents et incidents représentatifs) ;
- analyse préliminaire des risques et nature et organisation des moyens d'alerte et de secours dont dispose l'exploitant ;
- étude détaillée de réduction des risques ;
- quantification et hiérarchisation des différents scénarios en terme de gravité, de probabilité et de cinétique de développement en tenant compte de l'efficacité des mesures de prévention et de protection ;
- représentation cartographique ;
- résumé non technique de l'étude de dangers.

Cette circulaire apporte notamment des éléments d'appréciation des dangers pour les installations classées soumises à autorisation.

Il est à noter que les principaux risques inhérents à une installation éolienne sont générés au cours de son exploitation. Ainsi, l'étude de dangers concerne principalement cette phase.

2.3 Nomenclature des installations classées

Conformément à l'article R.511-9 du code de l'environnement modifié par le décret n°2011-984 du 23 août 2011, les parcs éoliens sont soumis à la rubrique 2980 de la nomenclature des installations classées :

A. - Nomenclature des installations classées			
N°	DÉSIGNATION DE LA RUBRIQUE	A, E, D, S, C (1)	RAYON (2)
2980	Installation terrestre de production d'électricité à partir de l'énergie mécanique du vent et regroupant un ou plusieurs aérogénérateurs :		
	1. Comprenant au moins un aérogénérateur dont le mât a une hauteur supérieure ou égale à 50 m.....	A	6
	2. Comprenant uniquement des aérogénérateurs dont le mât a une hauteur inférieure à 50 m et au moins un aérogénérateur dont le mât a une hauteur maximale supérieure ou égale à 12 m et pour une puissance totale installée :		
	a) Supérieure ou égale à 20 MW.....	A	6
	b) Inférieure à 20 MW.....	D	

(1) A : autorisation, E : enregistrement, D : déclaration, S : servitude d'utilité publique, C : soumis au contrôle périodique prévu par l'article L. 512-11 du code de l'environnement.
 (2) Rayon d'affichage en kilomètres.

Le parc éolien de Beaucamps-le-Jeune comprend au moins un aérogénérateur dont l'ensemble mât+nacelle a une hauteur supérieure ou égale à 50 m : cette installation est donc soumise au régime d'autorisation (A), qualifiée d'Autorisation Environnementale au sens de l'article L.512-1 du code de l'environnement. Le Dossier de Demande d'Autorisation Environnementale relatif à ce projet doit notamment comporter une étude de dangers.

2.4 Document guide pour l'élaboration de l'étude de dangers

Dans la Circulaire du 29 août 2011 relative aux conséquences et orientations du classement des éoliennes dans le régime des installations classées (DEVP1119997C), il est précisé que « *s'agissant des études de dangers, désormais exigibles pour les éoliennes soumises à autorisation, elles pourront présenter un caractère plus léger que bon nombre d'autres installations classées, bien plus dangereuses, dans un souci de proportionnalité* ». Il y est ajouté que, compte tenu des larges caractéristiques communes que présentent les éoliennes disponibles sur le marché, le syndicat des énergies renouvelables a lancé la réalisation d'une **étude de dangers type qui pourra constituer le corps principal des études de dangers réalisées par les pétitionnaires**.

Ce document type, intitulé « Guide technique - Élaboration de l'étude de dangers dans le cadre des parcs éoliens » a été publié en mai 2012. Il a été réalisé par un groupe de travail constitué de l'INERIS et de professionnels du Syndicat des Energies Renouvelables et a servi de base pour la réalisation du présent document.

L'étude de dangers du projet de parc éolien de Beaucamps-le-Jeune respecte les dispositions de l'article D.181-15-2 du code de l'environnement et a été réalisée sur la base du guide technique produit par l'INERIS et le Syndicat des Energies Renouvelables.

3 INFORMATIONS GENERALES CONCERNANT L'INSTALLATION

3.1 Localisation du site	27
3.2 Définition de la zone d'étude	27

Le présent projet éolien consiste en l'implantation de quatre aérogénérateurs sur le territoire de Beaucamps-le-Jeune dans le département de la Somme (80) en région Hauts-de-France.

Les éoliennes équipant ce parc auront une puissance unitaire maximale de 4,2 MW.

3.1 Localisation du site

La carte ci-après permet de situer les éoliennes du parc de Beaucamps-le-Jeune à différentes échelles : nationale, régionale, départementale et communale.

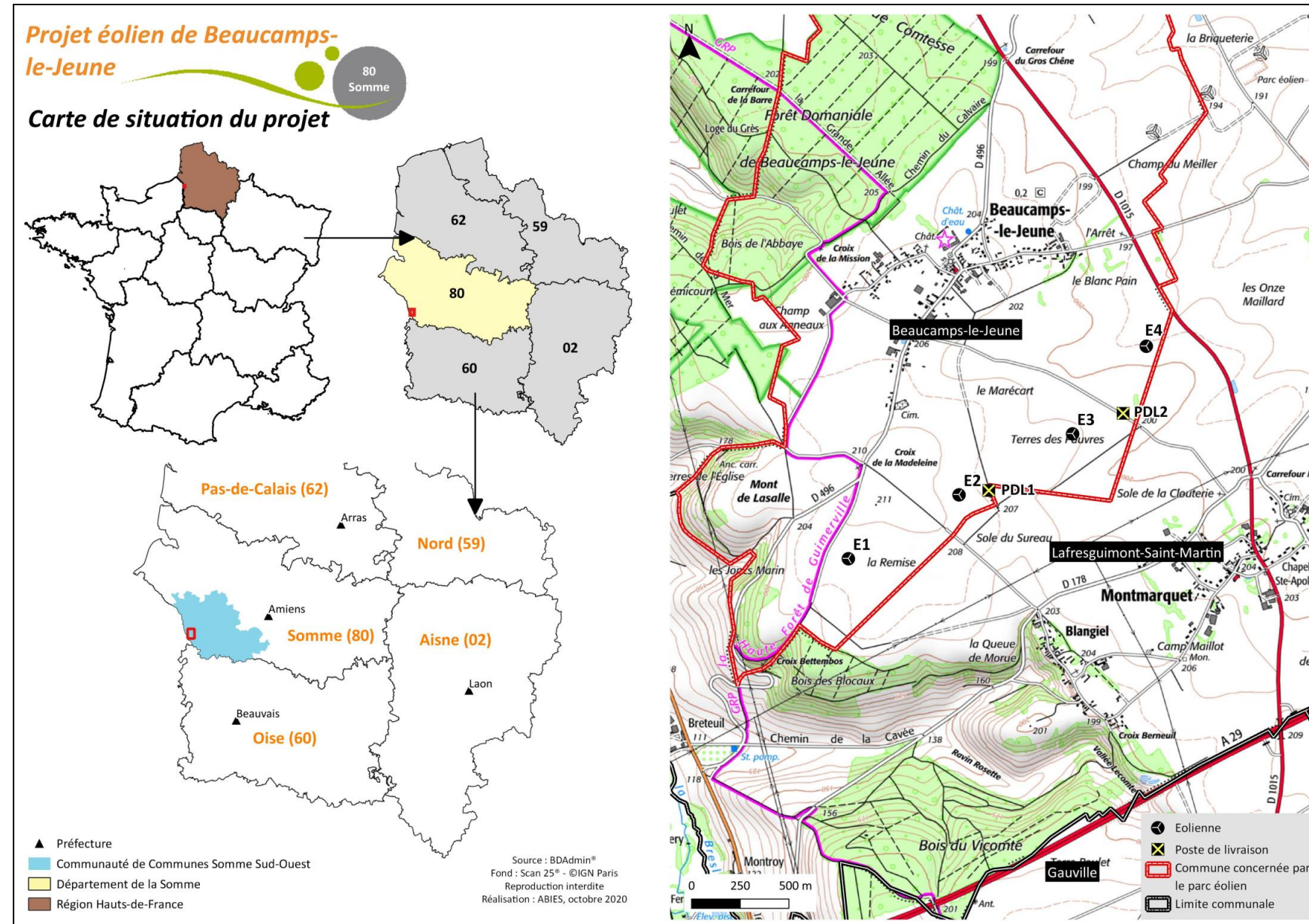

Carte 7 : Plan de situation du projet de parc éolien de Beaucamps-le-Jeune

Les 4 aérogénérateurs du parc s'organisent selon un alignement orienté nord-est / sud-ouest. L'éolienne E1 est la plus au sud-ouest.

Les distances entre éoliennes successives (distance de mât à mât) sont détaillées ci-après :

- E1 - E2 : 657 m ;
- E2 - E3 : 662 m ;
- E3 - E4 : 589 m.

L'écart moyen entre chaque aérogénérateur est de 636 m. Cet espacement correspond à 5,3 fois le diamètre du rotor (120 m).

Le tableau suivant indique les coordonnées géographiques (référentiel Lambert 93) de chacune des quatre éoliennes et des deux postes de livraison équipant le parc.

Tableau 5 : Coordonnées des équipements du projet éolien de Beaucamps-le-Jeune (Source : Valeco)

Coordonnées géographiques des éoliennes et des postes de livraison (Lambert 93)				
Équipements	X	Y	Z (altitude du terrain en m)	Commune d'implantation
Éolienne 1 (E1)	611020,3654	6967836,13	209 m	Beaucamps-le-Jeune
Éolienne 2 (E2)	611589,2765	6968164,86	209 m	
Éolienne 3 (E3)	612173,059	6968478,85	205 m	
Éolienne 4 (E4)	612552,0301	6968929,93	196 m	
Poste de livraison 1 (PDL1)	611741,5855	6968186,525	207 m	
Poste de livraison 2 (PDL2)	612432,0154	6968583,566	200 m	

3.2 Définition de la zone d'étude

Compte tenu des spécificités de l'organisation spatiale d'un parc éolien, composé de plusieurs éléments disjoints, la zone sur laquelle porte l'étude de dangers est constituée d'une aire d'étude par aérogénérateur.

L'INERIS propose que chaque aire d'étude corresponde à l'ensemble des points situés à une distance inférieure ou égale à 500 m à partir de l'emprise du mât de l'éolienne. Cette distance correspond au rayon d'effet retenu pour le phénomène de projection d'éléments du rotor, scénario accidentel dont la portée est la plus étendue.

Conformément à ces préconisations, il a été appliqué un rayon de 500 mètres autour de chaque mât des quatre éoliennes en projet. Les aires d'étude de dangers de ces éoliennes se superposent partiellement. L'ensemble formé constitue la zone d'étude des dangers qui s'inscrit sur les territoires communaux de Beaucamps-le-Jeune et Lafresguimont-Saint-Martin.

La zone d'étude des dangers n'intègre pas les environs des postes de livraison, qui sont néanmoins représentés sur la carte suivante. Les expertises réalisées dans le cadre de la présente étude ont en effet montré l'absence d'effet à l'extérieur des postes de livraison pour chacun des phénomènes dangereux potentiels pouvant l'affecter.

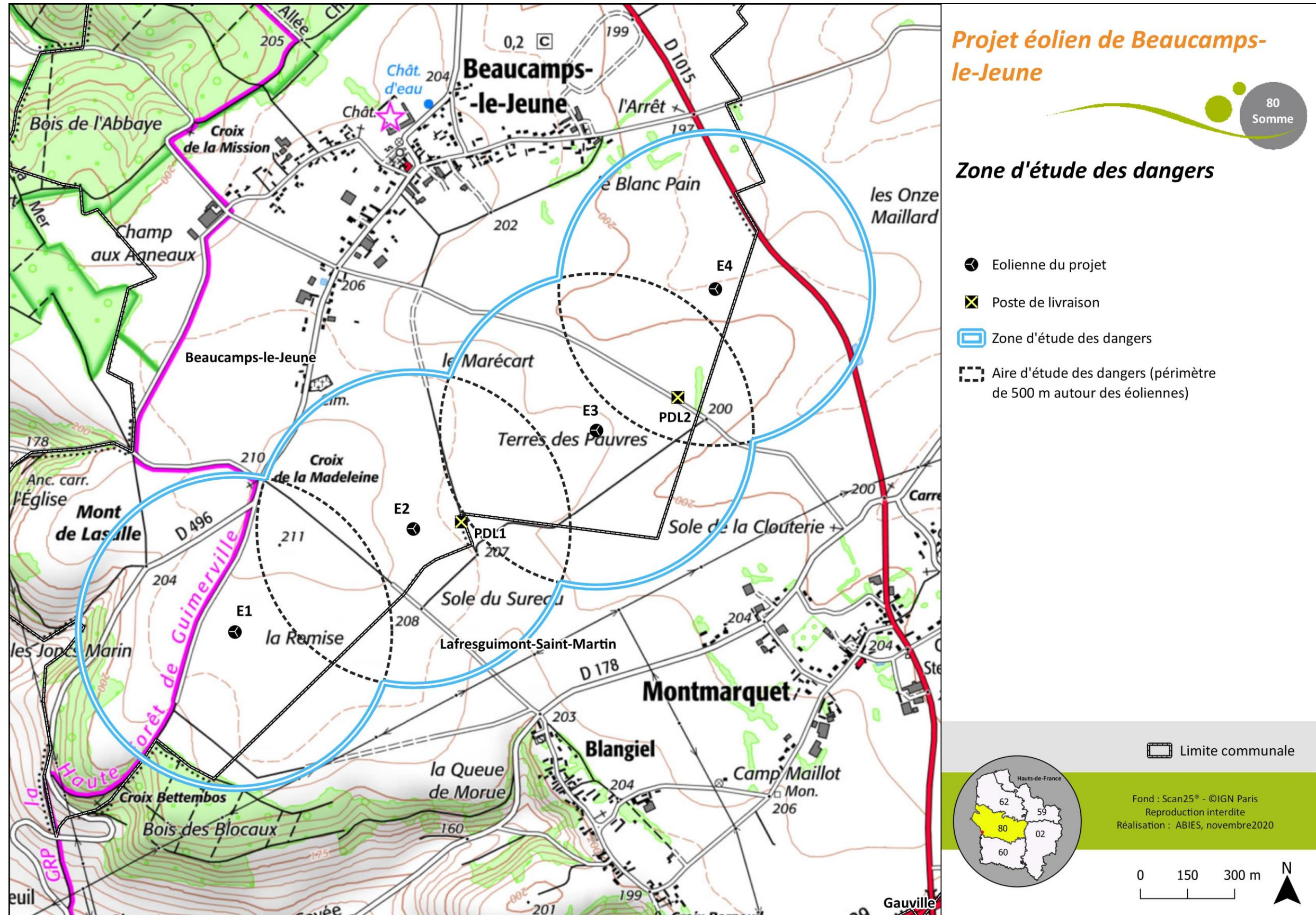

Carte 8 : Zone d'étude des dangers des éoliennes de Beaucamps-le-Jeune

4 DESCRIPTION DE L'ENVIRONNEMENT DE L'INSTALLATION

Ce chapitre a pour objectif de décrire l'environnement de la zone d'étude de l'installation afin d'identifier :

- les principaux intérêts à protéger (= enjeux) ;
- les facteurs de risque que peut représenter l'environnement vis-à-vis de l'installation (= agresseurs potentiels).

4.1	Environnement humain	32
4.1.1	Zones urbanisées	32
4.1.2	Établissements Recevant du Public (ERP).....	32
4.1.3	Installations Classées pour la Protection de l'Environnement (ICPE) et Installations Nucléaires de Base (INB).....	33
4.1.4	Autres activités	33
4.1.5	Risques technologiques	33
4.2	Environnement naturel	34
4.2.1	Contexte climatique	34
4.2.2	Risques naturels	35
4.3	Environnement matériel	38
4.3.1	Voies de communication	38
4.3.2	Circulation aérienne	39
4.3.3	Réseaux et canalisations	39
4.4	Cartographie de synthèse	40

4.1 Environnement humain

Le site s'insère dans un contexte agricole où les cultures occupent la majorité du territoire. Il est traversé par un réseau viarie constitué de routes départementales, de voies communales et de chemins ruraux. Le bourg de Beaucamps-le-Jeune est situé au nord de la limite du site.

4.1.1 Zones urbanisées

Le projet de parc éolien de Beaucamps-le-Jeune se situe dans un environnement peu marqué par l'habitat qui est principalement concentré dans le centre-bourg de la commune.

La zone d'étude des dangers intercepte les territoires des communes de Beaucamps-le-Jeune et Lafresguimont-Saint-Martin. L'occupation du sol de ces communes est respectivement régie par les Règles applicables sur l'ensemble du territoire (incluant le Règlement National d'Urbanisme (RNU)) et par une Carte Communale. Toutefois, un Plan Local d'Urbanisme intercommunal est en cours d'élaboration sur les deux communes du projet.

Le tableau ci-après présente, pour les deux communes précitées, les distances séparant les éoliennes (mât) en projet des plus proches habitations identifiées et des zones d'habitation définies par les documents d'urbanisme à proximité.

Tableau 6 : Distances d'éloignement des éoliennes vis-à-vis des plus proches habitations et zones d'habitation

Commune	Population (habitants en 2016)	Règlement/Document régissant l'occupation du sol	Zone d'habitation ou habitation la plus proche
Beaucamps-le-Jeune	213	Règlement National d'Urbanisme (RNU)	Habitation à 570 m au nord d'E4
Lafresguimont-Saint-Martin	545	Carte Communale	Habitation à 750 m au sud d'E2 et d'E3

Les éoliennes du projet de parc éolien de Beaucamps-le-Jeune se situent *a minima* à 570 mètres de toute habitation ou zone d'habitation définie par un document d'urbanisme.

Aucune habitation ou zone destinée à l'habitation n'est présente au sein de la zone d'étude des dangers. L'enjeu est donc nul.

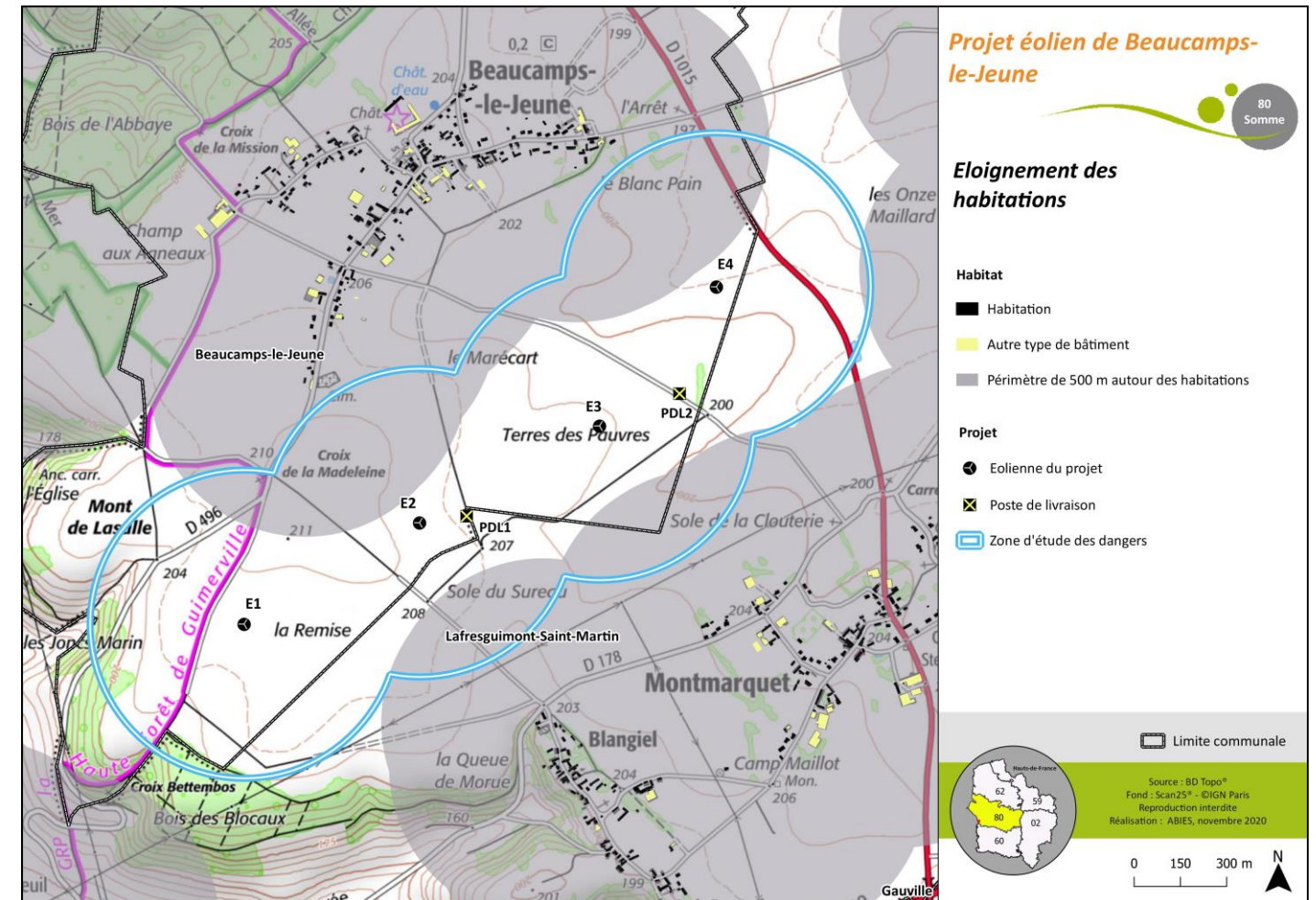

Carte 9 : Localisation de l'habitat par rapport à la zone d'étude des dangers

4.1.2 Établissements Recevant du Public (ERP)

Selon l'article R.123-2 du code de la construction et de l'habitation, « *constituent des établissements recevant du public tous bâtiments, locaux et enceintes dans lesquels des personnes sont admises, soit librement, soit moyennant une rétribution ou une participation quelconque, ou dans lesquels sont tenues des réunions ouvertes à tout venant ou sur invitation, payantes ou non. Sont considérées comme faisant partie du public toutes les personnes admises dans l'établissement à quelque titre que ce soit en plus du personnel.* ».

Cela regroupe donc un très grand nombre d'établissements, comme les magasins et centres commerciaux, les cinémas, les théâtres, les hôpitaux, les écoles et universités, les hôtels et restaurants, etc. que ce soient des structures fixes ou provisoires (chapiteaux, tentes, structures gonflables).

La majorité des établissements recensés sur le territoire des communes concernées par la zone d'étude des dangers se situe en centres-bourgs (mairies, églises, commerces, gîtes, etc.). Aucun ERP n'est présent au sein de la zone d'étude des dangers.

Aucun Établissement Recevant du Public n'est recensé au sein de la zone d'étude des dangers. L'enjeu est donc nul.

4.1.3 Installations Classées pour la Protection de l'Environnement (ICPE) et Installations Nucléaires de Base (INB)

Le recensement des Installations Classées pour la Protection de l'Environnement (ICPE) éventuellement présentes au sein de la zone d'étude des dangers s'est appuyé sur la base de données en ligne <http://www.installationsclassées.developpement-durable.gouv.fr/> du Ministère de la Transition écologique et solidaire qui répertorie les différentes installations en France. La consultation effectuée met en évidence l'absence d'établissements de ce type au sein du périmètre d'étude. Le plus proche est le parc éolien Le Mélier (ICPE), dont l'éolienne la plus proche se situe à 1 km au nord-est de l'éolienne E4 du projet de parc éolien de Beaucamps-le-Jeune.

Concernant les Installations Nucléaires de Base (INB), la consultation de la "Liste des installations nucléaires de base au 31 décembre 2018" souligne l'absence d'installations de ce type au sein de la zone d'étude des dangers et, plus généralement, du département de la Somme.

Aucune Installation Classée pour la Protection de l'Environnement ou Installation Nucléaire de Base n'est identifiée au sein de la zone d'étude des dangers. Ces établissements ne représentent donc pas une source de dangers potentielle pour le parc éolien de Beaucamps-le-Jeune.

4.1.4 Autres activités

La zone d'étude des dangers s'insère dans un milieu agricole (cultures). Elle est traversée et desservie par plusieurs axes de déplacements : routes départementales, voies communales, chemin ruraux. (Cf. chapitre 3.3.1).

Un de ces axes est également identifié comme sentier de randonnée pédestre et cycliste. Il s'agit du circuit « la Vallée de la Bresle » reliant Aumale au littoral en suivant le cours de la Bresle. Cet axe fait partie du réseau de sentiers du Plan Départemental des Itinéraires de Promenade et de Randonnée Pédestre (PDIPR) de la Somme. Il est concerné par la zone d'étude des dangers sur quasiment 1 km aux abords de l'éolienne E1 et sur 140 m dans l'aire d'étude des dangers de l'éolienne E2.

Aucune donnée de fréquentation n'est disponible pour ce sentier de randonnée ; il a donc été décidé d'appliquer la valeur moyenne de fréquentation constatée sur les sentiers de randonnée du département de la Somme, à savoir 4,5 promeneurs, 58,1 randonneurs et 9,3 cyclistes par tranche de 1 000 km (Source : Observatoire des chemins⁴), soit 71,9 personnes par tranche de 1 000 km.

À noter par ailleurs que les terrains agricoles du site sont également arpentés par les chasseurs.

Les principaux usagers du site sont donc :

- les riverains empruntant les voies de communication traversant la zone d'étude des dangers ;
- les propriétaires fonciers, les ouvriers et les exploitants des parcelles agricoles concernées ;
- les promeneurs et cyclistes empruntant le sentier de randonnée identifié ;
- les chasseurs locaux.

Ils constituent un enjeu à protéger en cas d'accident survenant sur les installations du projet éolien de Beaucamps-le-Jeune.

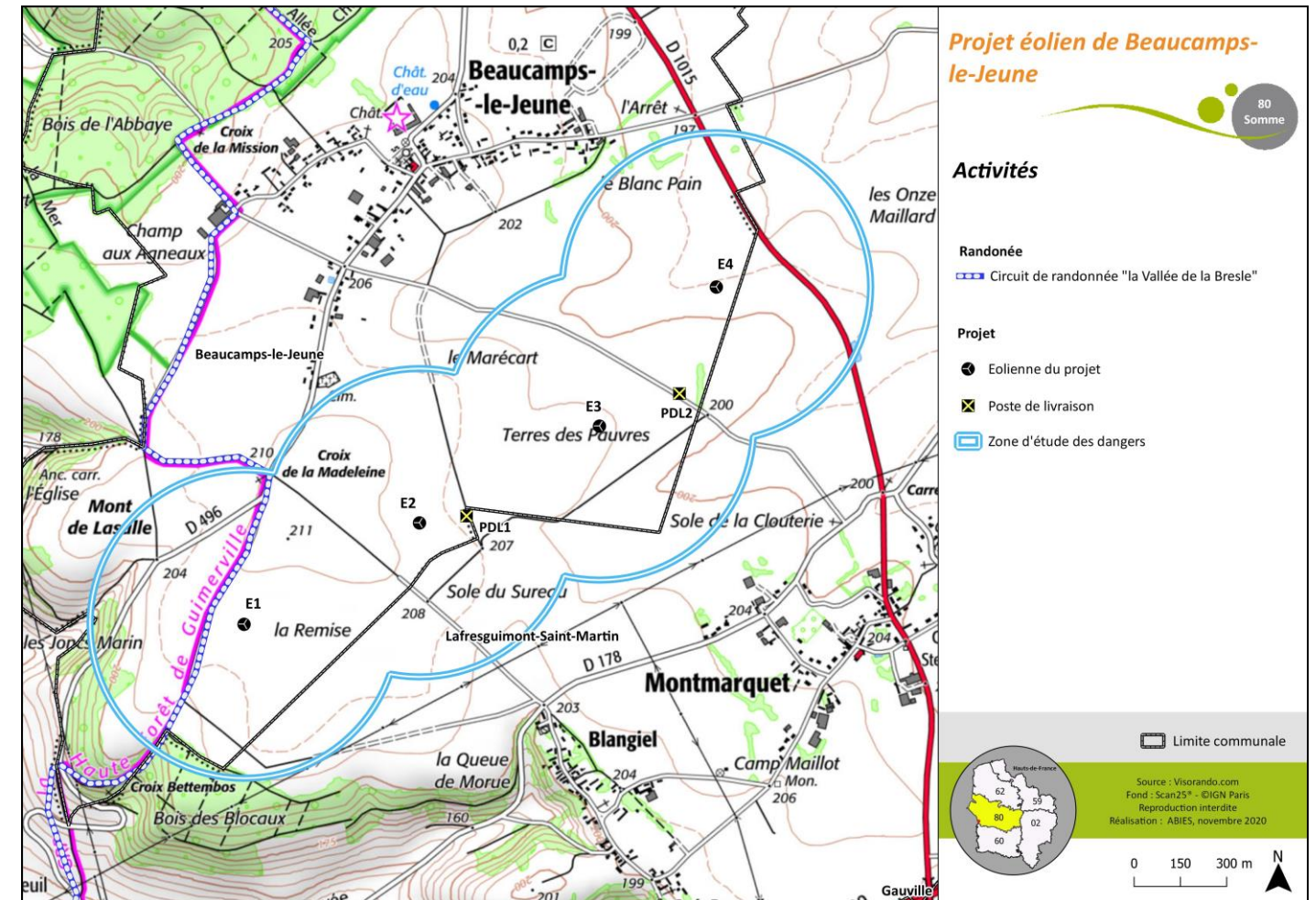

Carte 10 : Activités identifiées au droit de la zone d'étude des dangers de Beaucamps-le-Jeune

4.1.5 Risques technologiques

Les risques technologiques peuvent constituer des agresseurs potentiels pour les éoliennes.

La consultation du Dossier Départemental des Risques Majeurs (DDRM) de la Somme et de la base de données Géorisques met en évidence l'absence de risques technologiques sur le territoire des communes de la zone d'étude des dangers.

Les risques technologiques ne sont pas retenus comme source potentielle de dangers pour les installations du parc éolien de Beaucamps-le-Jeune.

⁴ <http://www.observatoire-chemins.org/>

4.2 Environnement naturel

4.2.1 Contexte climatique

4.2.1.1 Vents violents

Définition : sur les surfaces continentales, Météo-France qualifie comme « jours avec vent violent » ceux pour lesquels a été enregistrée au moins une rafale de vent de vitesse supérieure à 57 km/h et comme « jours avec vent tempétueux » ceux pour lesquels une rafale dépasse les 100 km/h. De manière générale, les systèmes de protection équipant les éoliennes terrestres mettent les turbines en sécurité (réduction maximale de la prise au vent des pales) lorsque les vents atteignent une vitesse proche de 90 km/h sur une durée variable selon les modèles considérés. Ainsi, et par précaution, sera considéré dans la présente étude comme “vents violents” ceux dont la vitesse dépasse 85 km/h (environ 23 m/s) à hauteur de rotor.

Les vents les plus violents peuvent être la cause de détériorations de structures en lien avec la pression d'air exercée et la potentielle mise en survitesse du rotor (agresseurs potentiels). Les principales conséquences attendues sont la chute ou le pliage de mât, la rupture de pale ou encore la casse de composants de la nacelle impliqués dans le transfert de l'énergie mécanique provenant du rotor.

Les données de vents recueillies par le mât de mesure implanté sur le site éolien depuis le 8 décembre 2019 permettent à Valeco d'avoir une connaissance fine du potentiel éolien local. Ainsi, la vitesse moyenne de vent est de 6,8 m/s à 80 m de hauteur.

La rose des vents présentée ci-après illustre le potentiel éolien du site ; celui-ci est particulièrement marqué sur les secteurs ouest et sud-ouest, qui disposent des vents les plus puissants. Cette figure est issue de mesures menées sur une durée de 13 mois sur le site éolien, du 08/12/2019 au 04/01/2021.

Ainsi, il apparaît que les plus fortes rafales enregistrées ont atteint 25 m/s à 80 m de hauteur. Les vents les plus forts (vitesse supérieure à 20 m/s) représentent moins de 1 % de l'activité éolienne du site.

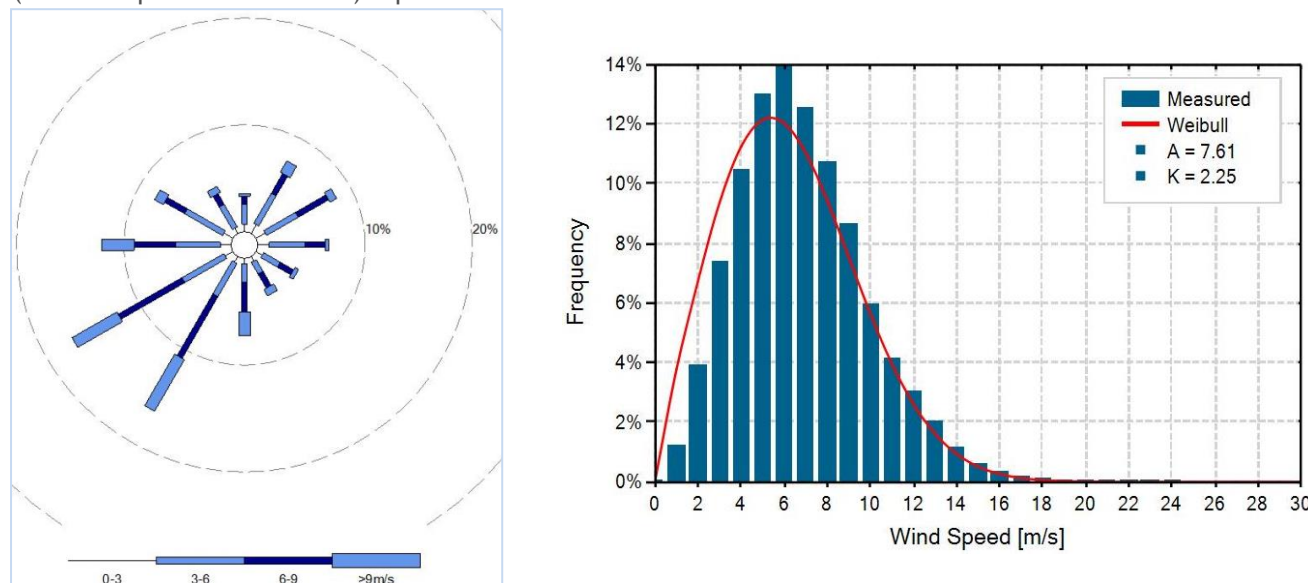

Figure 2 : La rose des vents et la courbe Weibull issus du mât de mesure sur la ZIP (Source : Valeco)

4.2.1.2 Températures et gel

Des températures négatives couplées à des conditions climatiques humides peuvent entraîner la formation de glace sur les éoliennes, voire, dans les cas les plus extrêmes, à l'intérieur de celles-ci. En cas de formation de glace sur le rotor, le poids supplémentaire s'il est important peut entraîner une fatigue de la structure avec un risque associé de dégradation de l'ouvrage : casse d'une pale, pliage du mât en cas de déséquilibre du rotor (balourd), etc. De plus, la fonte de glace formée à l'intérieur de l'aérogénérateur pourrait entraîner des courts-circuits en cas de mise en contact avec des composants sous tension.

Le tableau suivant s'attache à présenter les données sur les températures minimales enregistrées à la station météorologique d'Oisemont, représentative du climat du site (située à 16 km en direction du nord). Il détaille les valeurs moyennes mesurées sur la période 1981 - 2010, le nombre de jours moyens avec des températures minimales négatives (1988 - 2010) ainsi que les températures les plus basses relevées entre 1988 et 2020 (valeurs en °C).

Tableau 7 : Données sur les températures minimales enregistrées à la station d'Oisemont (Source : Météo-France)

Températures	Janv.	Fév.	Mars	Avr.	Mai	Juin	Juil.	Août	Sept.	Oct.	Nov.	Déc.	Année
Température minimale moyenne	1,9	2	3,8	4,9	8,3	10,9	13,2	13,3	10,8	8,1	4,6	2	7
Nombre de jours avec température mini. < 0°C	9,8	8,6	4,9	2,3	0	0	0	0	0	0,9	4,1	10,6	41,2
Température la plus basse	-12,7	-13	-8,8	-4	-0,9	2,2	6	5,9	2,6	-4,9	-8,4	-13,2	-13,2

Selon les données présentées, il apparaît que les épisodes où les températures descendent en dessous de 0°C sont fréquents sur le secteur. Ils concernent principalement les mois de décembre, janvier et février mais des températures négatives - parfois extrêmes (jusqu'à -13,2 °C recensés en décembre 1996) - peuvent être relevées tout au long de l'année, hors mois de juin à septembre.

Au vu des éléments précités, les épisodes de gel associés à la formation de glace sont retenus comme source potentielle de dangers pour les installations du parc éolien de Beaucamps-le-Jeune.

4.2.1.3 Précipitations (pluie, neige, grêle)

Les précipitations peuvent être à l'origine de dégradations sur les éoliennes (agresseurs potentiels) :

- les pluies peuvent générer un climat humide favorable à la formation de givre par temps froid (Cf. chapitre précédent) ou de brouillard rendant les aérogénérateurs peu visibles pour les véhicules et les avions circulant à proximité (risque de collision). Elles peuvent également être responsables d'inondations, avec un risque de submersion des composants électriques situés aux pieds des machines (courts-circuits), ou encore de mouvements de terrains (glissements, retrait-gonflement des argiles, etc.) ;
- la neige, si elle s'accumule sur les pales de l'aérogénérateur, peut déséquilibrer le rotor (risque de casse). Ce risque est d'autant plus marqué par temps très froid lorsque la neige accumulée se transforme en blocs denses et lourds ;
- des épisodes de grêles exceptionnels (giboulées avec chute de projectiles volumineux) sont en mesure de causer d'importants dégâts sur le revêtement des éoliennes.

Compte tenu de la présence de vents soufflant à des vitesses supérieures à 23 m/s à hauteur de rotor, le vent est retenu comme source potentielle de dangers pour les installations du parc éolien de Beaucamps-le-Jeune.

4.2.1.3.1 Pluie

Le tableau suivant résume les principales données pluviométriques disponibles. Celles-ci ont été enregistrées entre 1987 et 2010 pour les hauteurs mensuelles moyennes et sur la période de 1987-2020 pour les hauteurs quotidiennes maximales (valeurs en millimètres). Elles proviennent de la station météorologique d'Oisemont implantée à près de 16 km au nord du site éolien et culminant à une altitude proche (121 m).

Tableau 8 : Données pluviométriques enregistrées à la station d'Oisemont (Source : Météo-France)

Pluviométrie	Janv.	Fév.	Mars	Avr.	Mai	Juin	Juil.	Août	Sept.	Oct.	Nov.	Déc.	Année
Hauteur mensuelle moyenne	67,4	61,6	60	55,3	57,4	56,4	61,1	64,1	61,5	74,3	79,1	87,9	786,1
Maxi quotidien absolu	31,6	31,4	28,1	24,2	49,7	30,4	30,9	56,9	60,4	32,7	38,5	32,4	60,4

Chaque année, il tombe en moyenne près de 786 mm de pluie à Oisemont. **Ce résultat est inférieur à la moyenne nationale métropolitaine** qui s'élève à 889 mm. Concernant les événements exceptionnels, la pluviométrie maximale enregistrée sur 24 heures a été de 60,4 mm ; elle correspond à un fort épisode orageux survenu au mois de septembre 2014.

4.2.1.3.2 Neige

La station météorologique d'Abbeville, située à 35 km au nord du projet éolien de Beaucamps-le-Jeune et à une altitude de 69 m, est la plus proche station disposant de données de mesures sur l'enneigement. Les mesures effectuées par cette station Météo-France permettent d'estimer le nombre moyen de jours avec neige au niveau du site d'étude.

Tableau 9 : Nombre moyen de jours avec neige basé sur les relevés de la station d'Abbeville (Source : Météo-France)

Neige	Janv.	Fév.	Mars	Avr.	Mai	Juin	Juil.	Août	Sept.	Oct.	Nov.	Déc.	Année
Nombre moyen de jours avec neige	3,0	3,8	1,9	1,0	0	0	0	0	0	0	0,9	2,2	12,8

Au regard du tableau précédent, les chutes de neige se concentrent principalement sur les mois de décembre, janvier et février. Elles concernent un nombre de jour limité dans l'année (12,8 jours par an).

Par ailleurs, compte tenu de la localisation du site en secteur de plaine, l'intensité du phénomène (volume des précipitations et maintien de la couche de neige) peut être qualifiée de faible.

4.2.1.3.3 Grêle

Le nombre moyen de jours avec grêle sur la période 1981 - 2010 à la station d'Abbeville est présenté dans le tableau suivant :

Tableau 10 : Nombre moyen de jours avec grêle basé sur les relevés de la station d'Abbeville (Source : Météo-France)

Grêle	Janv.	Fév.	Mars	Avr.	Mai	Juin	Juil.	Août	Sept.	Oct.	Nov.	Déc.	Année
Nombre moyen de jours avec grêle	0,4	0,5	0,6	0,6	0,2	0,2	0	0	0	0	0,4	0,5	3,4

Les chutes de grêle ont principalement lieux entre novembre et avril et surviennent en moyenne 3,4 jours par an. Ce phénomène est généralement plus fréquent et intense en secteur de plaine qu'en zone de montagne. Il semble donc qu'il soit à prendre en compte sur le site.

Les précipitations sont retenues comme source potentielle de dangers pour les installations du parc éolien de Beaucamps-le-Jeune.

4.2.1.4 Brouillard

Comme indiqué précédemment, le manque de visibilité causé par le brouillard peut avoir comme conséquence indirecte la collision d'aéronefs contre les éoliennes.

Selon les données de la station Météo-France d'Abbeville, on compte en moyenne 45 jours par an avec brouillard sur le secteur. En raison de la situation du projet en secteur de plaine, ce phénomène est considéré comme peu marqué ; pour autant, il représente un danger dès lors qu'il rend les éoliennes peu visibles.

Le brouillard est retenu comme source potentielle de dangers pour les installations du parc éolien de Beaucamps-le-Jeune.

4.2.2 Risques naturels

Les risques naturels peuvent constituer des agresseurs potentiels pour les éoliennes.

4.2.2.1 Séismes

Compte tenu de leur forme, de leur masse (plusieurs centaines de tonnes) et de la répartition de cette masse (présence du complexe nacelle + rotor en partie sommitale), les éoliennes sont des installations vulnérables aux séismes. Un tremblement de terre pourrait en effet conduire à l'effondrement total ou partiel de l'aérogénérateur.

La France dispose d'un zonage sismique divisant le territoire national en cinq zones de sismicité croissante en fonction de la probabilité d'occurrence des séismes⁵ :

- une zone de sismicité 1 où il n'y a pas de prescription parasismique particulière pour les bâtiments à risque normal (l'aléa sismique associé à cette zone est qualifié de très faible) ;
- quatre zones de sismicité 2 à 5, où les règles de construction parasismique sont applicables aux nouveaux bâtiments, et aux bâtiments anciens dans des conditions particulières.

Les communes de Beaucamps-le-Jeune et Lafresguimont-Saint-Martin se situent en zone de sismicité très faible (zone 1). Il est à noter qu'au sein d'un parc éolien, les aérogénérateurs et les postes de livraison dont la puissance délivrée est inférieure à 40 MW ne sont soumis à aucune règle de construction parasismique.

Compte tenu de l'enjeu très faible qu'il représente, le risque sismique n'est pas retenu comme source potentielle de dangers pour le parc éolien de Beaucamps-le-Jeune.

4.2.2.2 Mouvements de terrains

Le risque de mouvement de terrain peut être à l'origine d'une chute d'éolienne en lien avec la déstabilisation de sa fondation. Des études géotechniques sont classiquement réalisées avant la construction d'un parc éolien pour s'assurer du bon dimensionnement des fondations au regard des risques identifiés.

Le terme mouvement de terrain regroupe plusieurs types de phénomènes bien différents : les affaissements, les effondrements, les éboulements, les chutes de pierres et de blocs, les glissements de terrain, le retrait-gonflement des sols argileux, etc. Ces mouvements plus ou moins rapides du sol et de sous-sol interviennent sous l'effet de facteurs naturels divers comme de fortes précipitations, une alternance de gel et dégel, des températures très élevées ou sous l'effet d'activités humaines touchant aux terrains comme le déboisement, l'exploitation de matériaux ou les travaux de terrassement.

⁵ Cf. articles R.563-1 à R.563-8 du code de l'environnement modifiés par les décrets n°2010-1254 du 22 octobre 2010 et n°2010-1255 du 22 octobre 2010, ainsi que par l'Arrêté du 22 octobre 2010

Au regard des informations disponibles dans le Dossier Départemental des Risques Majeurs (DDRM) de la Somme et dans la base de données en ligne Géorisques, les territoires de Beaucamps-le-Jeune et Lafresguimont-Saint-Martin sont concernés par le risque de mouvements de terrains :

- malgré l'absence de cavités et de mouvements de terrain identifiés sur le secteur de la zone d'étude des dangers, l'éventuelle présence d'entités encore non identifiées ne peut être exclue, notamment en raison d'une roche-mère ponctuellement calcaire (craies) susceptible de renfermer des cavités dites karstiques issues de la dissolution de la roche ;
- les deux communes sont concernées par un aléa retrait-gonflement des argiles modéré au niveau des formations résiduelles à silex. En revanche, elles ne sont pas soumises à un PPRN (plan de prévention des risques naturels) retrait-gonflements des sols argileux. Comme le montre la carte suivante, au droit de la zone d'étude des dangers, l'aléa est faible sur l'emprise des quatre éoliennes.

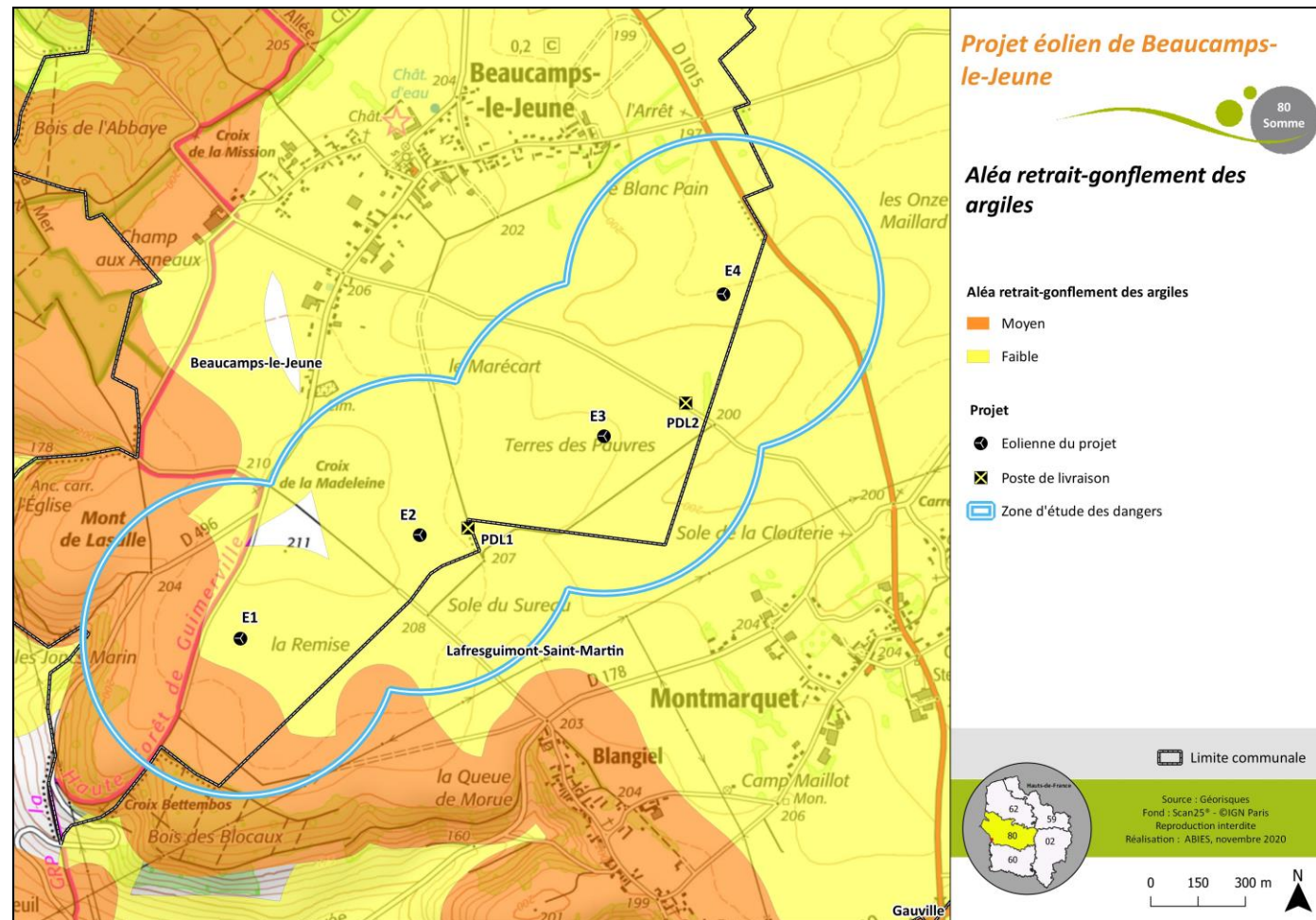

Carte 11 : L'aléa retrait-gonflement des argiles au droit de la zone d'étude des dangers

En raison de l'absence de risques identifiés, le phénomène de mouvements de terrains n'est pas retenu comme source potentielle de dangers pour les installations du parc éolien de Beaucamps-le-Jeune.

4.2.2.3 Foudre

Une éolienne étant par définition une construction d'une hauteur importante érigée sur une surface dégagée, la possibilité d'un foudroiement n'est pas à exclure au cours de son utilisation.

Les dangers liés à la foudre sont :

- les effets thermiques pouvant être à l'origine :
 - d'un incendie ou d'une explosion, soit au point d'impact, soit par l'énergie véhiculée par les courants de circulation conduits ou induits ;
 - de dommages aux structures et construction ;
- les perturbations électromagnétiques pouvant endommager les équipements électroniques, en particulier les équipements de contrôle commande et/ou de sécurité ;
- les effets électriques pouvant induire des différences de potentiel.

La foudre étant susceptible de frapper en tout point du territoire national, elle est retenue comme source potentielle de dangers pour les installations du parc éolien de Beaucamps-le-Jeune.

4.2.2.4 Tempêtes

Lors d'épisodes de fortes tempêtes, la combinaison de vents puissants et des précipitations (pluie ou grêle) peut entraîner d'importants dégâts sur les éoliennes. Ces derniers ont été évoqués dans les chapitres précédents traitant des vents violents et des précipitations : casse sur le rotor, pliage du mât, dégâts sur le revêtement des machines, etc.

Aucun arrêté de catastrophe naturelle consécutive à une tempête n'a été recensé sur les communes concernées par la zone d'étude des dangers. En revanche, les précipitations et les vents violents étant retenus comme sources potentielles de dangers pour les installations du projet de parc éolien de Beaucamps-le-Jeune, le risque de tempête est identifié comme un risque majeur sur les communes de la zone d'étude des dangers.

Compte tenu de la sélection des phénomènes "vents violents" et "précipitations" en tant que sources potentielles de dangers pour les installations du présent projet, les tempêtes seront également retenues comme agresseurs potentiels.

4.2.2.5 Feux de forêts

La propagation d'un feu de forêt jusqu'à une installation éolienne pourrait causer d'importants dégâts allant jusqu'à la destruction totale des équipements.

La consultation du Dossier Départemental des Risques Majeurs de la Somme ainsi que de la base de données en ligne Géorisques met en évidence l'absence de risque de feu de forêt sur les communes concernées par la zone d'étude des dangers. Ce risque n'est donc pas identifié à l'échelle du périmètre d'étude qui se développe par ailleurs sur des terrains agricoles.

Le risque de feux de forêts n'est pas retenu comme source potentielle de dangers pour les installations du parc éolien de Beaucamps-le-Jeune.

4.2.2.6 Inondations

En cas d'inondation, une détérioration des installations électriques d'un parc éolien voire la déstabilisation des fondations en lien avec le travail du sol ou avec la pression exercée par la remontée d'une masse d'eau souterraine peuvent survenir.

4.2.2.6.1 Inondation par ruissellement

L'aléa inondation par ruissellement est nul sur les éoliennes E1, E2, E3 et faible sur l'emprise de l'éolienne E4 qui se situe à proximité immédiate du périmètre inondable. De fait, le risque d'inondation par ruissellement est négligeable pour le parc éolien.

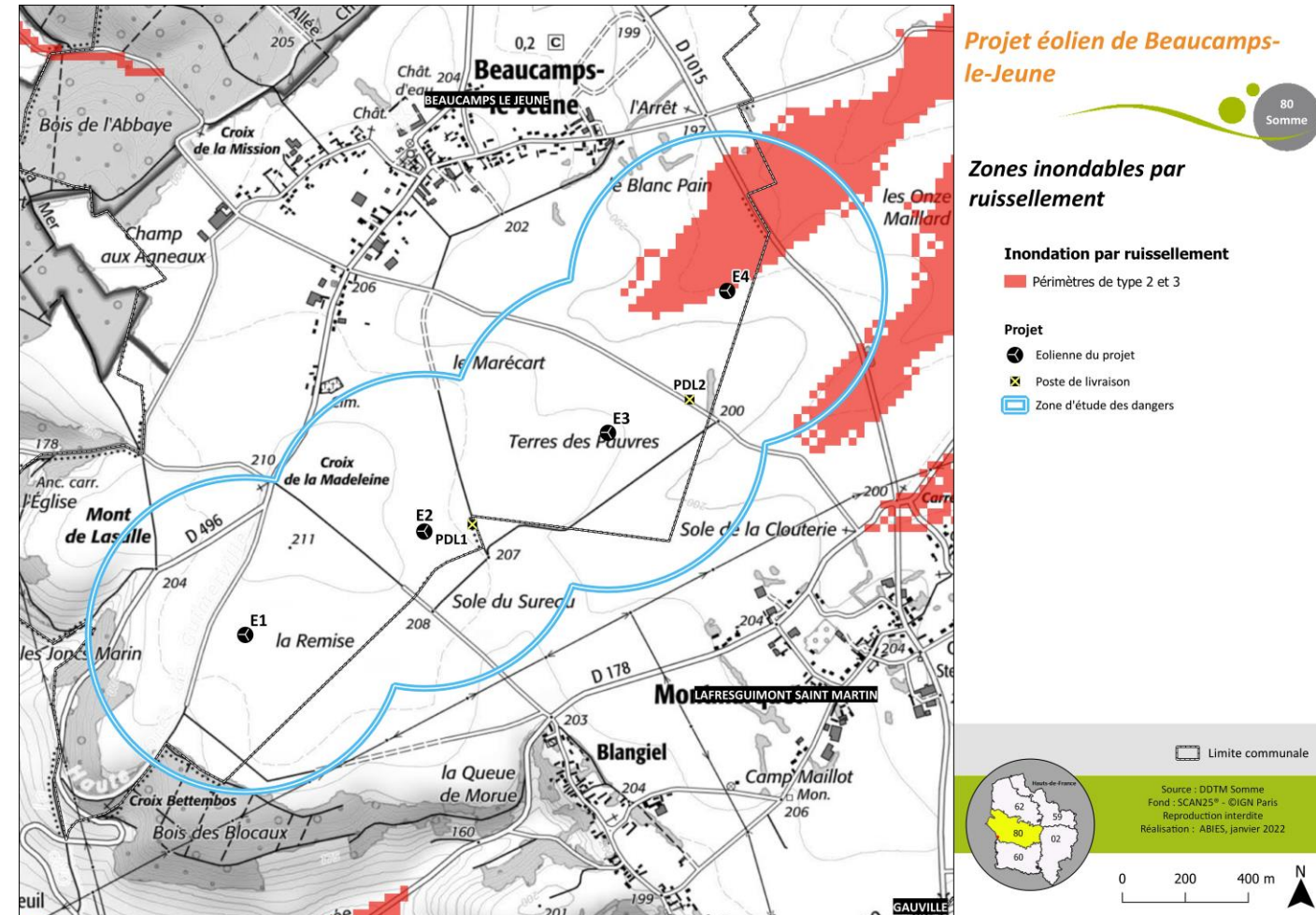

Carte 12 : Zones inondables par ruissellement au droit de la zone d'étude des dangers

Si le risque de ruissellement sur le site d'implantation de l'éolienne E4 est caractérisé comme nul, il est précisé que des études hydrogéologique et géotechnique seront réalisées afin de déterminer les caractéristiques du sol, la topographie, le volume d'eau à traiter etc... La gestion des écoulements d'eau sera au cœur du dimensionnement des installations. Des mesures tels que l'installation de drains, la réalisation d'un bassin de rétention, la création de fossés, la plantation de haies... seront mis en place en fonction des résultats des études et y compris à postériori de la mise en service si cela s'avérait nécessaire.

4.2.2.6.2 Phénomène de crue

Au regard de la distance entre la zone inondable de la Bresle et l'éolienne la plus proche (E1), le parc éolien n'est pas concerné par le risque inondation.

4.2.2.6.3 Remontée de nappes

La base de données Géorisques a été consultée afin de vérifier s'il existait un aléa remontée de nappes sur la zone d'étude des dangers du projet de parc éolien de Beaucamps-le-Jeune.

Il apparaît que l'ensemble du périmètre d'étude s'inscrit en zone non soumise aux débordements de nappes ni aux inondations de caves. La potentialité d'une inondation du site par phénomène de remontée de nappe est donc négligeable.

Le risque d'inondation par ruissellement, crue ou remontée de nappes n'est pas retenu comme source potentielle de dangers pour les installations du parc éolien de Beaucamps-le-Jeune.

4.3 Environnement matériel

4.3.1 Voies de communication

Autoroutes, routes nationales et départementales

Deux routes départementales traversent la zone d'étude des dangers :

- la D 1015, évoluant sur près de 889 m et traversant l'aire d'étude des dangers d'E4. Le trafic moyen journalier annuel (TMJA) sur cet axe est de 2 975 véhicules/jour (comptage 2018) ;
- la D 496, dont un tronçon d'environ 870 m concerne la zone d'étude des dangers et plus précisément l'aire d'étude d'E1. Cette route supporte un trafic moyen journalier annuel de moins de 1 000 véhicules/jour.

Conformément aux dispositions du chapitre 7.3.1 du présent dossier, les voies de circulation implantées à moins de 200 m d'une éolienne constituent « un agresseur potentiel ». Compte tenu de la distance minimale séparant ces voies de l'aérogénérateur le plus proche (205 m d'E4 pour la D 1015 et 300 m d'E1 pour la D 496), le risque de collision d'une tour d'éolienne suite à une sortie de route est exclu.

Autres routes

La zone d'étude des dangers est concernée par un maillage de voies communales destinées aux déplacements locaux ainsi qu'à la desserte des parcelles agricoles du secteur (Cf. carte suivante). Plusieurs de ces axes se situent à moins de 200 m des aérogénérateurs. Ils peuvent donc constituer un agresseur potentiel en cas de sortie de route.

Autres infrastructures de transport

Aucune voie ferrée ou canal navigable n'est présent à l'intérieur de la zone d'étude des dangers.

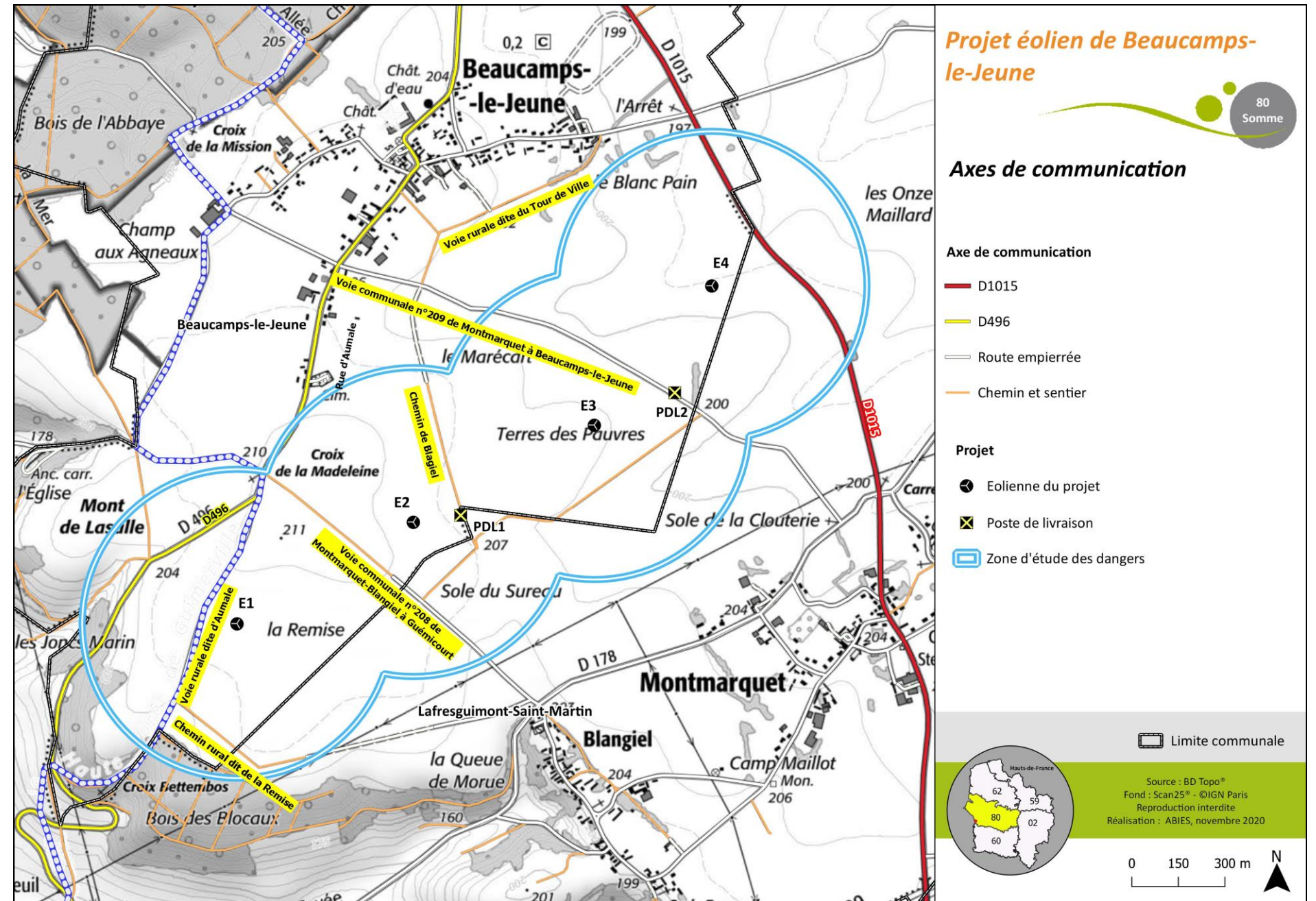

Carte 13 : Voies de communication identifiées au droit de la zone d'étude des dangers

Les voies de communication sont retenues comme sources potentielles de dangers pour les installations du parc éolien de Beaucamps-le-Jeune, en particulier celles présentes à moins de 200 m des aérogénérateurs.

4.3.2 Circulation aérienne

Dans le cadre de la réalisation de la présente étude de dangers, les services de l'Armée de l'air et de la Direction Générale de l'Aviation Civile (DGAC) ont été consultés afin d'identifier les servitudes potentiellement présentes sur le territoire de la zone d'étude des dangers.

Au regard de leurs réponses, il apparaît que :

- le projet de Beaucamps-le-Jeune se situe dans les limites de l'espace aérien contrôlé de Lille. Il en découle notamment une contrainte altimétrique prévalant dans la zone envisagée : l'altitude minimale de sécurité radar (AMSR) de Lille. Un AMSR est un ensemble d'altitudes minimales définies de telle sorte qu'elles garantissent aux aéronefs y évoluant une marge de franchissement d'obstacle (MFO) de 300 m. Cette servitude est intégrée dans la définition du projet puisque la taille des machines a été définie pour respecter ce plafond aérien : les aérogénérateurs culminent à 155 m de hauteur en bout de pale ;
- les services de l'Aviation Civile (DGAC SNIA-Nord) ont émis « un avis favorable à la demande en raison de l'absence de contrainte aéronautique sur ce secteur » (courrier de la DGAC transmis le 30 janvier 2020).

La servitude aéronautique militaire identifiée souligne la présence possible d'aéronefs à proximité des machines. À ce titre, l'activité aéronautique est retenue comme source potentielle de dangers pour le parc éolien de Beaucamps-le-Jeune.

4.3.3 Réseaux et canalisations

Dans son courrier du 24 février 2020, la société RTE indique que quatre liaisons électriques (trois aériennes et une souterraine) sont exploitées aux abords de l'emprise du projet, mais seule la liaison électrique souterraine est située dans la zone d'étude des dangers.

RTE préconise une distance minimale d'éloignement entre les éoliennes et :

- les lignes électriques aériennes, équivalente à la hauteur des éoliennes en bout de pale à laquelle s'ajoute une distance de garde de 3 m. Cette distance de garde permet de s'assurer qu'il n'y ait aucun contact entre la ligne éolienne et le renversement éventuel de cette dernière (éclatement, projection de matériaux). La distance minimale en tenant compte de la distance de garde est donc portée à 158 m pour les gabarits d'éoliennes retenues dans le cadre du projet. Le mât de l'éolienne E1, la plus proche d'une ligne électrique aérienne, est situé à une distance de 520 m de celle-ci ;
- la liaison souterraine, égale à 5 m minimum de part et d'autre. Le mât de l'éolienne E3 se situe à 150 m de la liaison électrique souterraine.

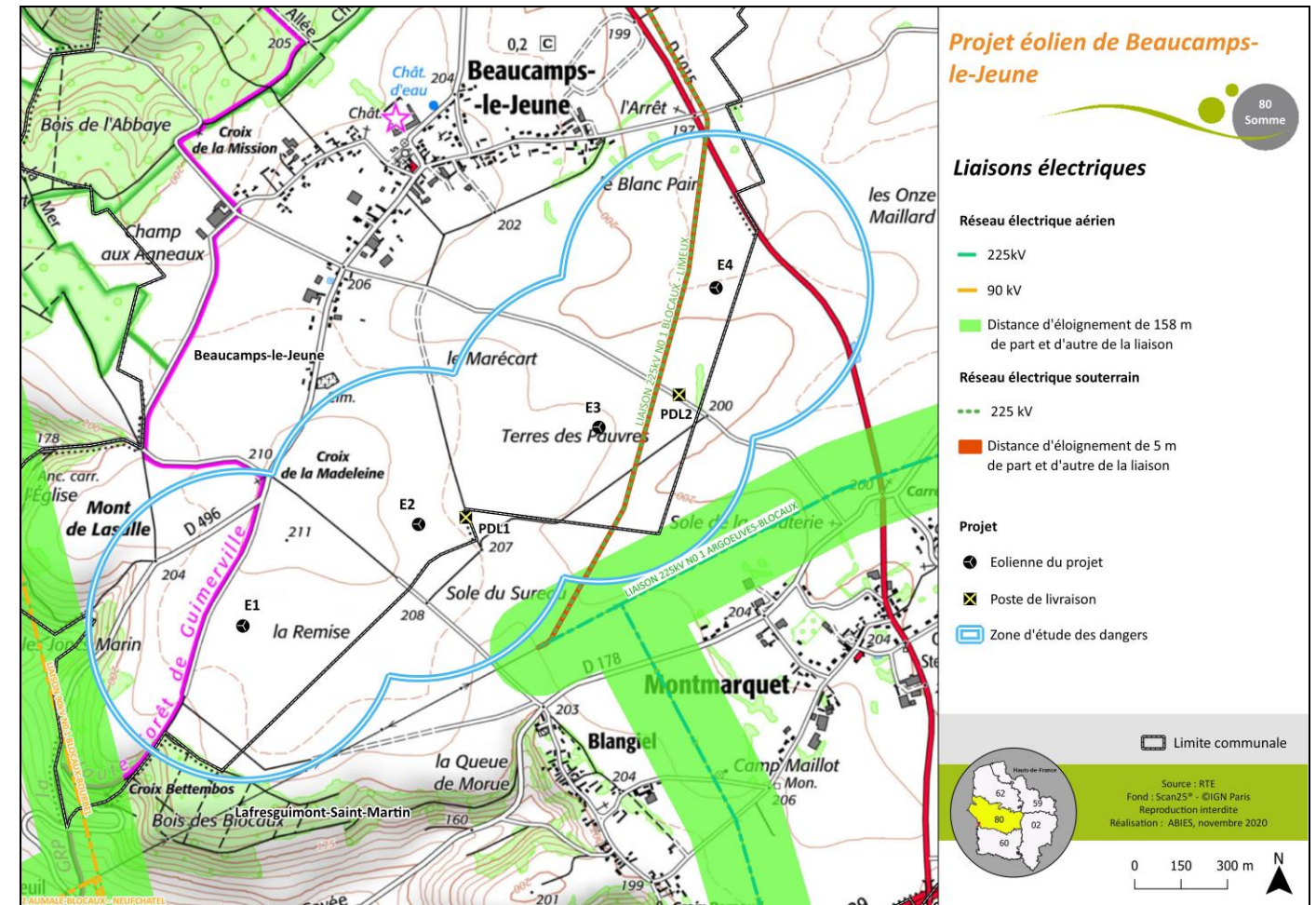

Carte 14 : Réseau électrique aux abords de la zone d'étude des dangers

Ainsi ses liaisons électriques ne sont sources d'aucun danger particulier pour le parc éolien.

La Cartographie interactive des canalisations de transport en France (Application Cartélie) a permis de mettre en évidence l'absence d'autres infrastructures réseaux et canalisations susceptibles de représenter une source de danger potentiel pour le présent projet.

Compte tenu du retrait minimal observé entre la liaison électrique identifiée au sein de la zone d'étude des dangers et les éoliennes en projet les plus proches, les réseaux et canalisations ne sont pas retenus comme source potentielle de dangers pour le parc éolien de Beaucamps-le-Jeune.

4.4 Cartographie de synthèse

L'analyse de l'environnement de la zone d'étude des dangers a permis de définir :

- les facteurs de risque que peut représenter l'environnement vis-à-vis de l'installation (agresseurs potentiels) :

Tableau 11 : Potentiels de dangers retenus pour l'analyse préliminaire des risques pour le parc éolien de Beaucamps-le-Jeune

	Potentiel de dangers	Principaux phénomènes dangereux associés	
Environnement humain	Installations Classées pour la Protection de l'Environnement (ICPE) et Installations Nucléaires de Base (INB)	Casse sur le rotor, chute d'éolienne, dégâts sur le revêtement, incendie	Non retenu
	Risques technologiques	Casse sur le rotor, chute d'éolienne, dégâts sur le revêtement, incendie	Non retenu
Environnement naturel	Vents violents	Casse sur le rotor, chute de l'éolienne	Retenu
	Températures et gel	Casse sur le rotor, pliage du mât	Retenu
	Précipitations (pluie, neige, gel)	Casse sur le rotor, chute d'éolienne, dégâts sur le revêtement, courts-circuits et incendie	Retenu
	Brouillard	Collision de véhicules (voitures, aéronefs) et chute d'éléments	Retenu
	Séisme	Chute de l'éolienne	Non retenu
	Mouvements de terrains	Chute de l'éolienne	Non retenu
	Foudre	Projection et chute d'éléments, incendie	Retenu
	Tempêtes	Casse sur le rotor, chute d'éolienne, dégâts sur le revêtement, courts-circuits et incendie	Retenu
	Feux de forêts	Incendie des équipements	Non retenu
	Inondations	Chute de l'éolienne, courts-circuits	Non retenu
Environnement matériel	Voies de communication	Collision avec une éolienne et chute d'éléments	Retenu
	Circulation aérienne	Collision avec une éolienne et chute d'éléments	Retenu
	Réseaux et canalisations	Incendie/Chute d'une éolienne	Non retenu

- les principaux intérêts à protéger ou enjeux :

- les terrains non aménagés et très peu fréquentés incluant champs, prairies ou friches. Ils sont utilisés par les propriétaires fonciers, les ouvriers et les exploitants des parcelles concernées ainsi que par les chasseurs ;
- les voies de communication traversant la zone d'étude des dangers : RD 1015, RD 496, réseau de voies communales et chemins ruraux. Ces axes sont empruntés par les usagers de la route (automobilistes, motards, conducteurs de camions, cyclistes, quads, etc.). À noter que les emprises carrossables aménagées dans le cadre du projet, à savoir les pistes d'accès aux éoliennes ainsi que les plateformes de maintenance, seront également considérées comme des voies de communication ;
- le sentier de randonnée : le circuit « la Vallée de la Bresle » qui est arpenté par des promeneurs (randonneurs pédestres et cyclistes).

En se basant sur la méthode de comptage des personnes exposées, nous retiendrons :

- sur les terrains non aménagés et très peu fréquentés : une exposition d'une personne permanente pour 100 ha ;
- sur les voies de communications :
 - concernant les voies dites structurantes (TMJA⁶ ≥ 2000 véhicules/jour - RD 1015) : une exposition de 0,4 personne permanente par kilomètre exposé par tranche de 100 véhicules/jour ;
 - concernant les voies dites non structurantes (TMJA < 2000 véhicules/jour) : une exposition d'une personne pour 10 ha. La largeur retenue pour ces voies sera de 5 m (valeur maximisante). À noter que les pistes d'accès du parc éolien de Beaucamps-le-Jeune auront une largeur de 4,5 m ;
- sur le chemin de randonnée : en plus de la circulation de véhicules sur cette route départementale (voie non-structurante), on estime 71,9 personnes pour 1 000 km (source : Observatoire des chemins⁷), soit une exposition de 0,072 personne pour 1 km.

Les cartes ci-après identifient les enjeux de la zone d'étude des dangers pour l'ensemble du parc ainsi que pour chaque éolienne.

⁶ TMJA = Trafic Moyen Journalier Annuel

⁷ Moyenne sur le département de la Somme d'après « l'Observatoire des chemins » : <http://www.observatoire-chemins.org/>. Ce résultat inclut les usagers : randonneurs pédestres, vététistes et promeneurs.

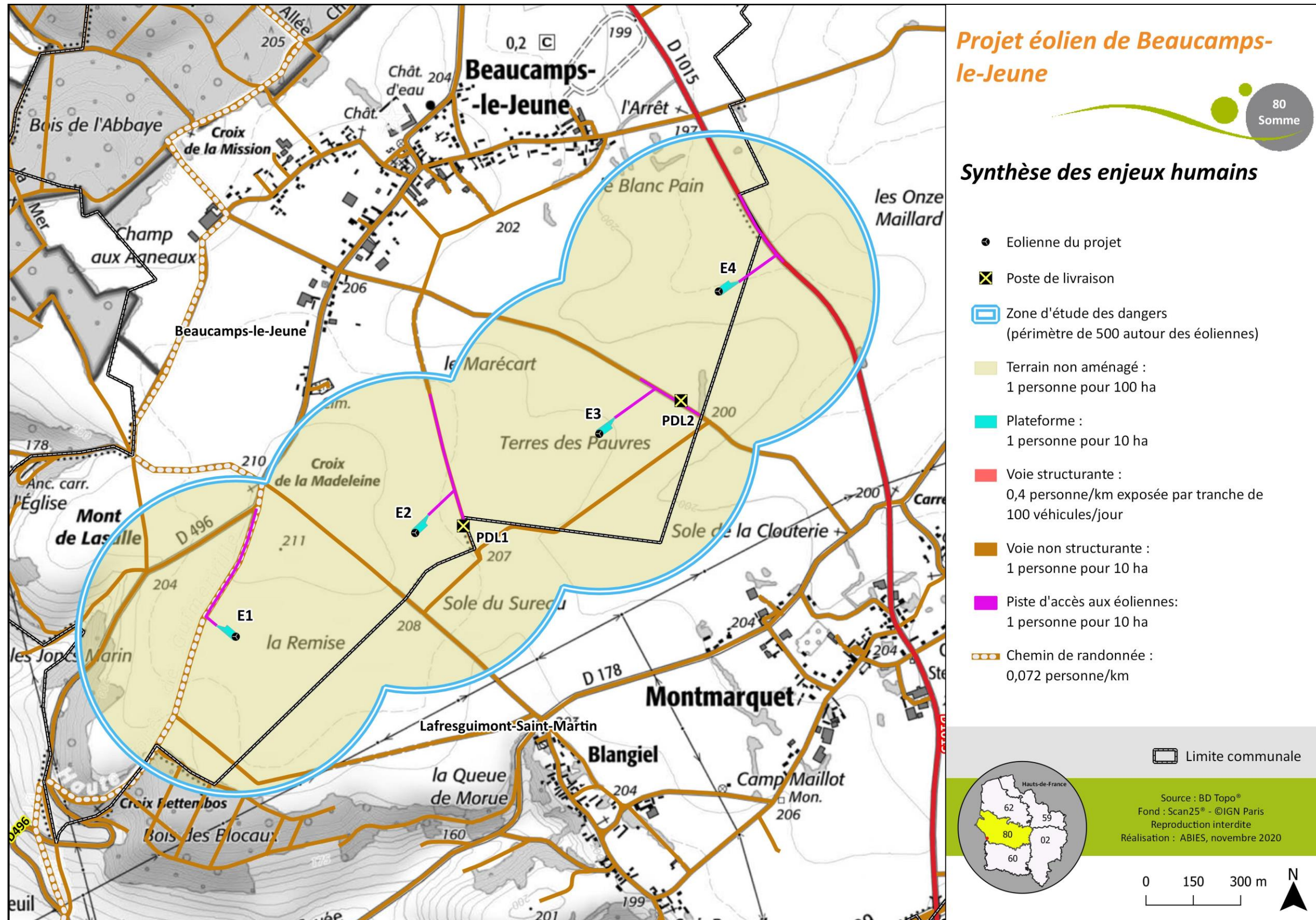

Carte 15 : Cartographie de synthèse des enjeux humains pour le projet éolien de Beaucamps-le-Jeune

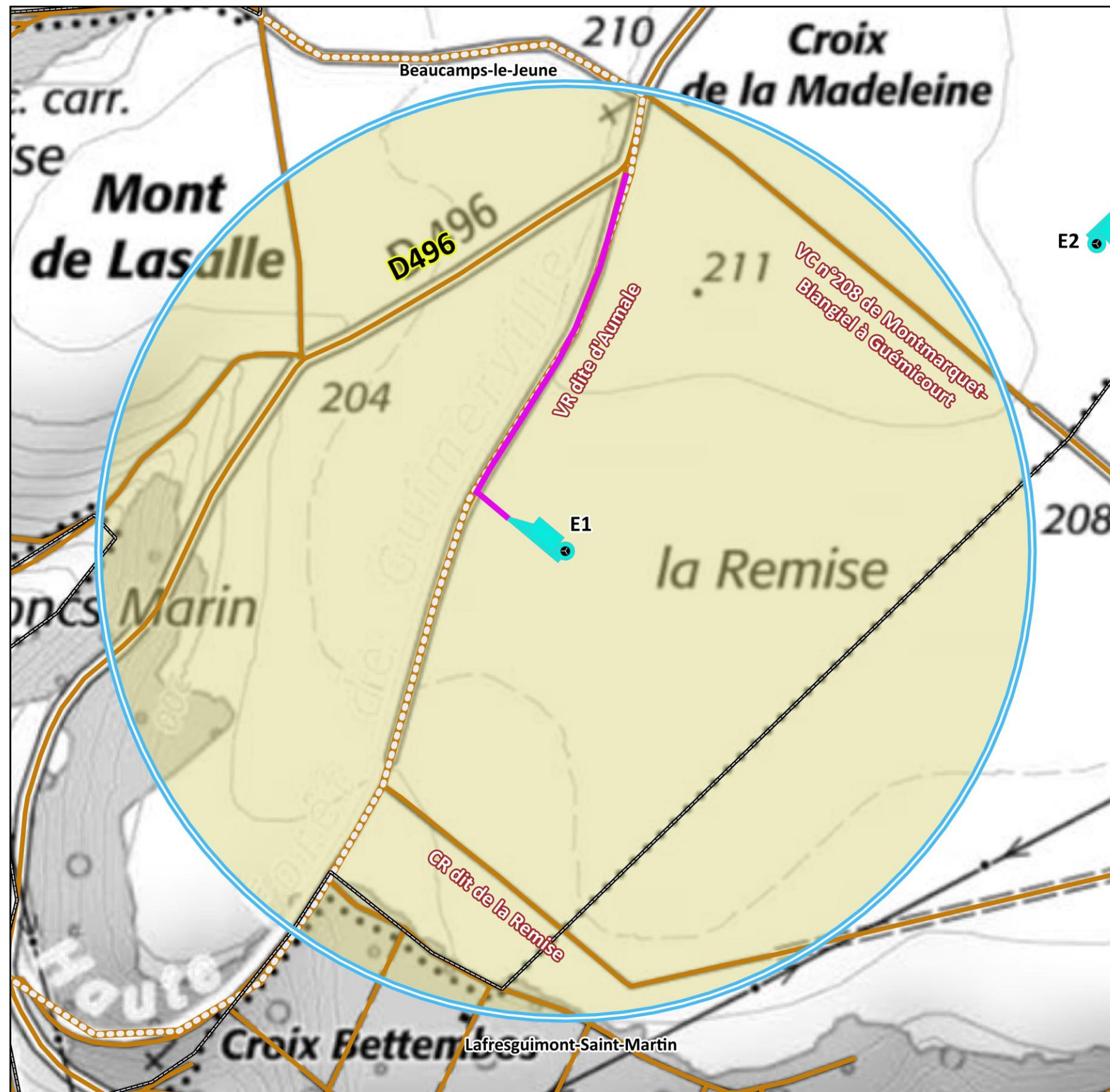

Projet éolien de Beaucamps-le-Jeune

80
Somme

Synthèse des enjeux humains Eolienne E1

- Eolienne du projet
- Zone d'étude des dangers (périmètre de 500 autour des éoliennes)
- Terrain non aménagé : 1 personne pour 100 ha
- Plateforme : 1 personne pour 10 ha
- Voie non structurante : 1 personne pour 10 ha
- Piste d'accès aux éoliennes : 1 personne pour 10 ha
- Chemin de randonnée : 0,072 personne/km

Limite communale

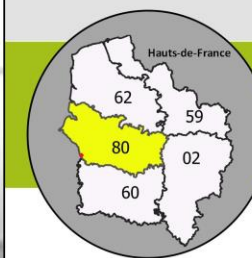

Source : BD Topo®
Fond : Scan25® - ©IGN Paris
Reproduction interdite
Réalisation : ABIÉS, novembre 2020

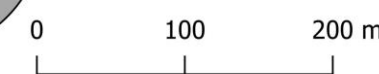

Carte 16 : Cartographie de synthèse des enjeux humains au droit de l'aire d'étude des dangers d'E1

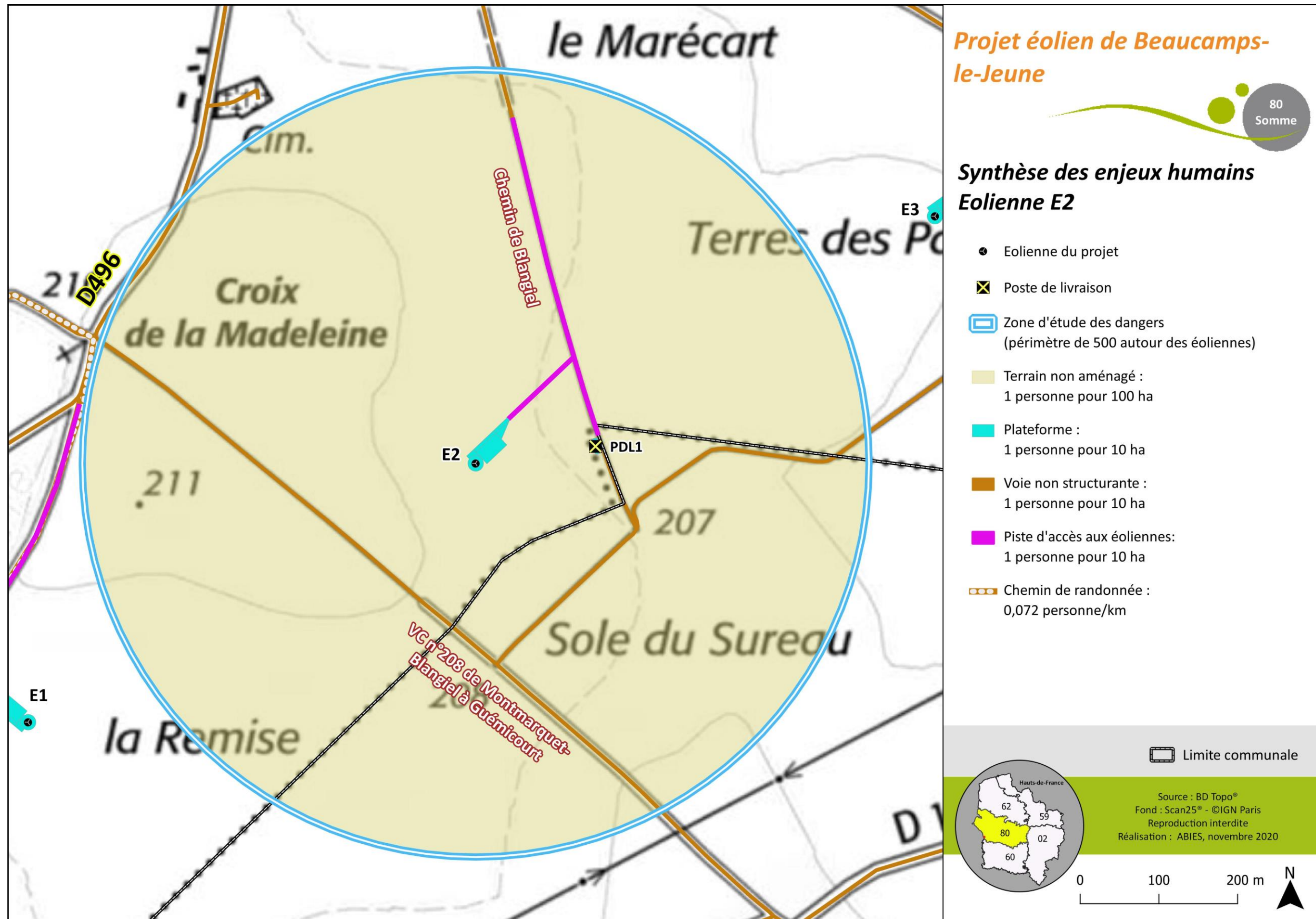

Carte 17 : Cartographie de synthèse des enjeux humains au droit de l'aire d'étude des dangers d'E2

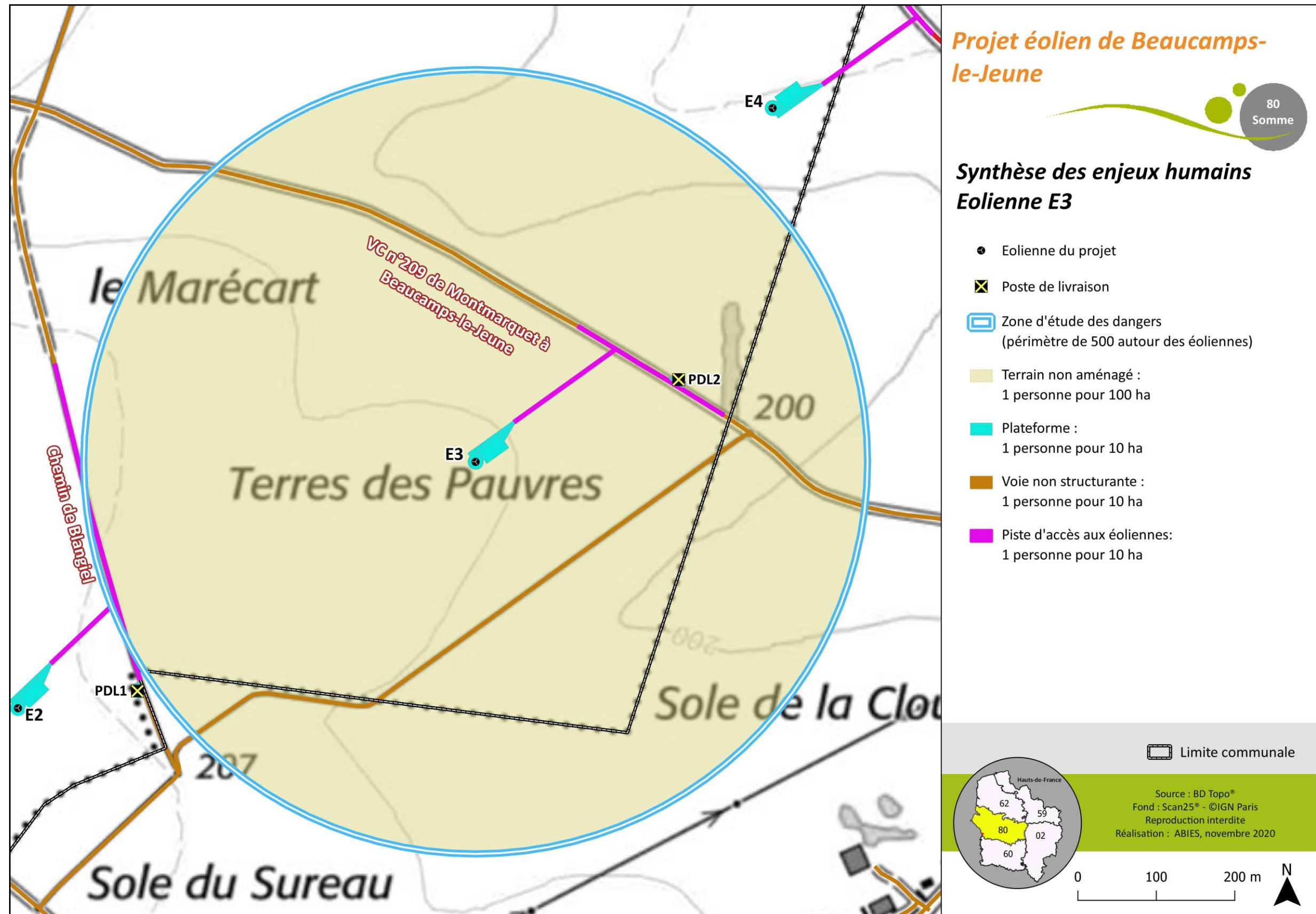

Carte 18 : Cartographie de synthèse des enjeux humains au droit de l'aire d'étude des dangers d'E3



Projet éolien de Beaucamps-le-Jeune



Synthèse des enjeux humains Eolienne E4

- Eolienne du projet
- Poste de livraison
- Zone d'étude des dangers (périmètre de 500 autour des éoliennes)
- Terrain non aménagé : 1 personne pour 100 ha
- Plateforme : 1 personne pour 10 ha
- Voie structurante : 0,4 personne/km exposée par tranche de 100 véhicules/jour
- Voie non structurante : 1 personne pour 10 ha
- Piste d'accès aux éoliennes: 1 personne pour 10 ha

Limite communale

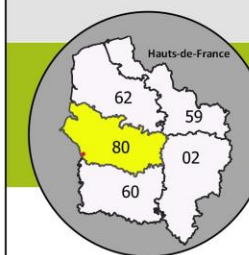

Source : BD Topo®
Fond : Scan25® - ©IGN Paris
Reproduction interdite
Réalisation : ABIES, novembre 2020

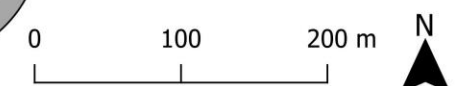

Carte 19 : Cartographie de synthèse des enjeux humains au droit de l'aire d'étude des dangers d'E4

5 DESCRIPTION DE L'INSTALLATION ET DES PROCÉDES DE FABRICATION

Ce chapitre a pour objectif de caractériser l'installation envisagée ainsi que son organisation et son fonctionnement afin de permettre d'identifier les principaux potentiels de danger qu'elle représente, au regard notamment de la sensibilité de l'environnement décrit précédemment.

5.1	Caractéristiques d'un parc éolien	49	5.11	Dispositions constructives.....	58
5.1.1	Éléments constitutifs d'un aérogénérateur	49	5.11.1	Dispositions réglementaires	58
5.1.2	Surfaces.....	49	5.11.2	Sécurité de l'installation.....	58
5.1.3	Chemins d'accès	50			
5.2	Caractéristiques du parc éolien de Beaucamps-le-Jeune	50			
5.2.1	Activités de l'installation	50			
5.2.2	Situation géographique.....	50			
5.2.3	Les éoliennes choisies	52			
5.3	Fonctionnement d'une éolienne.....	52			
5.3.1	Généralités.....	52			
5.3.2	Caractérisation techniques des éoliennes envisagées	53			
5.4	Aires de maintenance	55			
5.5	Chemins d'accès	55			
5.6	Durée de vie et démantèlement	55			
5.7	Production estimée	55			
5.8	Fonctionnement des réseaux de l'installation.....	55			
5.8.1	Les postes de livraison électrique	55			
5.8.2	Le réseau électrique interne	56			
5.8.3	Le raccordement électrique externe	56			
5.9	La maintenance	57			
5.10	Le démantèlement et la remise en état du site	57			

5.1 Caractéristiques d'un parc éolien

Un parc éolien est une centrale de production d'électricité à partir de l'énergie du vent. Il est composé de plusieurs aérogénérateurs et de leurs annexes :

- plusieurs éoliennes fixées sur une fondation adaptée, accompagnée d'une aire stabilisée appelée "plateforme" ou "aire de grutage" ;
- un réseau de câbles électriques enterrés permettant d'évacuer l'électricité produite par chaque éolienne vers le ou les poste(s) de livraison électrique (appelé "réseau inter-éolien") ;
- un ou plusieurs poste(s) de livraison électrique concentrant l'électricité des éoliennes et organisant son évacuation vers le réseau public d'électricité au travers du poste source local (point d'injection de l'électricité sur le réseau public) ;
- un réseau de câbles enterrés permettant d'évacuer l'électricité regroupée au(x) poste(s) de livraison vers le poste source (appelé « réseau externe » et appartenant le plus souvent au gestionnaire du réseau de distribution d'électricité) ;
- un réseau de chemins d'accès ;
- éventuellement des éléments annexes type mât de mesure de vent, aire d'accueil du public, aire de stationnement, etc.

5.1.1 Éléments constitutifs d'un aérogénérateur

Au sens de l'arrêté du 26 août 2011 relatif aux installations de production d'électricité utilisant l'énergie mécanique du vent au sein d'une installation soumise à autorisation au titre de la rubrique 2980 de la législation des Installations Classées pour la Protection de l'Environnement (ICPE), les aérogénérateurs (ou éoliennes) sont définis comme un dispositif mécanique destiné à convertir l'énergie du vent en électricité, composé des principaux éléments suivants : un mât, une nacelle, le rotor auquel sont fixées les pales, ainsi qu'un transformateur.

Les aérogénérateurs se composent de trois principaux éléments :

- le **rotor** qui est composé de trois pales construites en matériaux composites et réunies au niveau du moyeu. Il se prolonge dans la nacelle pour constituer l'arbre lent ;
- le **mât**, généralement composé le plus souvent de 3 à 5 tronçons en acier ou de 15 à 20 anneaux de béton surmontés d'un ou plusieurs tronçons en acier. Dans certaines éoliennes, il abrite le transformateur qui permet d'élever la tension électrique de l'éolienne au niveau de celle du réseau électrique ;
- la **nacelle** qui abrite plusieurs éléments fonctionnels :
 - le générateur transformant l'énergie de rotation du rotor en énergie électrique ;
 - le multiplicateur (certaines technologies n'en utilisent pas) ;
 - le système de freinage mécanique ;
 - le système d'orientation de la nacelle qui place le rotor face au vent pour une production optimale d'énergie ;
 - les outils de mesure du vent (anémomètre, girouette) ;
 - le balisage diurne et nocturne nécessaire à la sécurité aéronautique ;
 - le transformateur si celui-ci n'est pas intégré au mât.

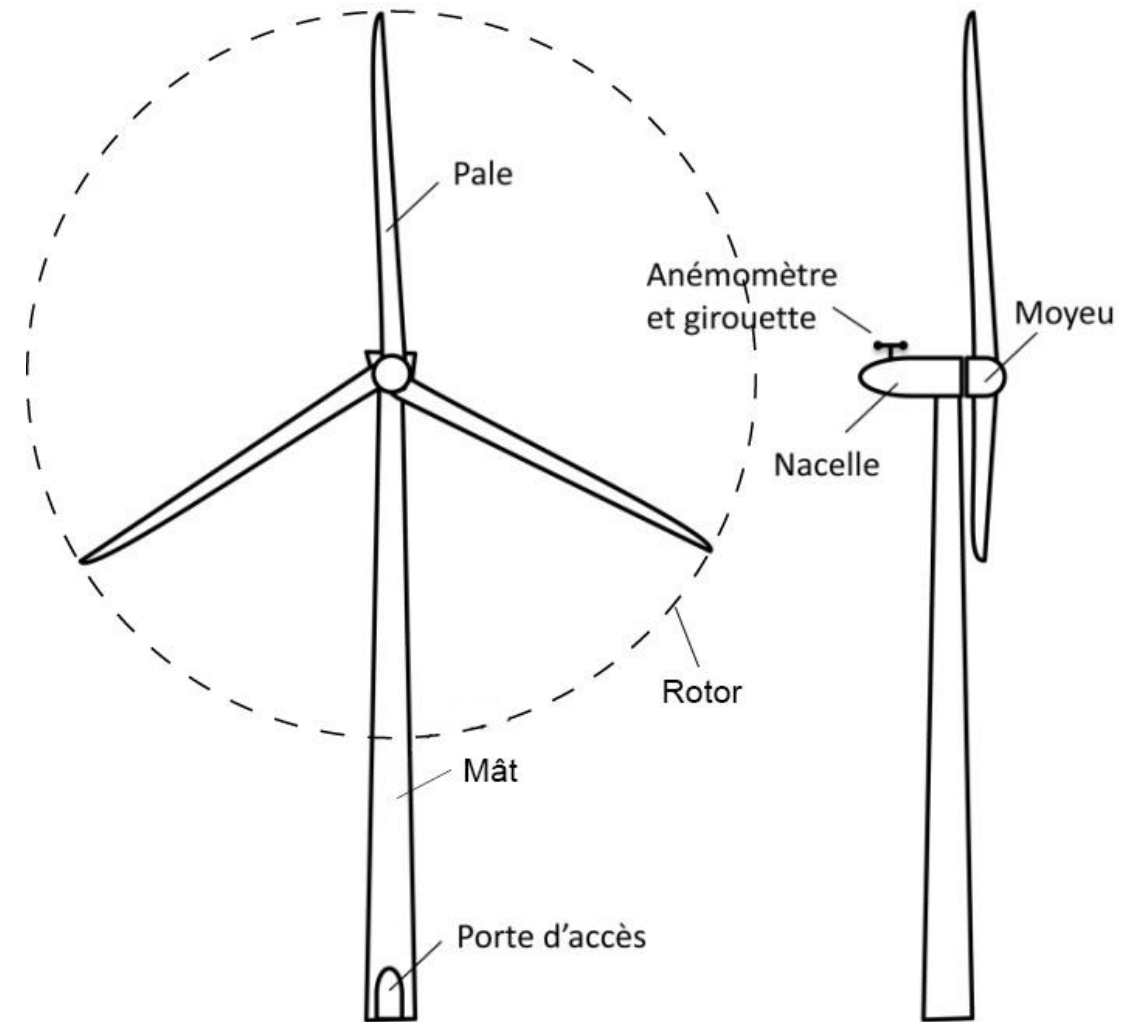

Figure 3 : Schéma simplifié d'un aérogénérateur

5.1.2 Surfaces

Plusieurs surfaces sont nécessaires pour la construction et l'exploitation des parcs éoliens :

- la **surface de chantier** est une surface temporaire, durant la phase de construction, destinée aux manœuvres des engins et au stockage au sol des éléments constitutifs des éoliennes ;
- la **fondation de l'éolienne** est recouverte de terre végétale et éventuellement empierrée. Ses dimensions exactes sont calculées en fonction des aérogénérateurs et des propriétés du sol ;
- la **zone de surplomb ou de survol** correspond à la surface au sol au-dessus de laquelle les pales sont situées, en considérant une rotation à 360° du rotor par rapport à l'axe du mât ;
- la **plateforme** correspond à une surface permettant le positionnement de la grue destinée au montage et aux opérations de maintenance liées aux éoliennes. Sa taille varie en fonction des éoliennes choisies et de la configuration du site d'implantation.

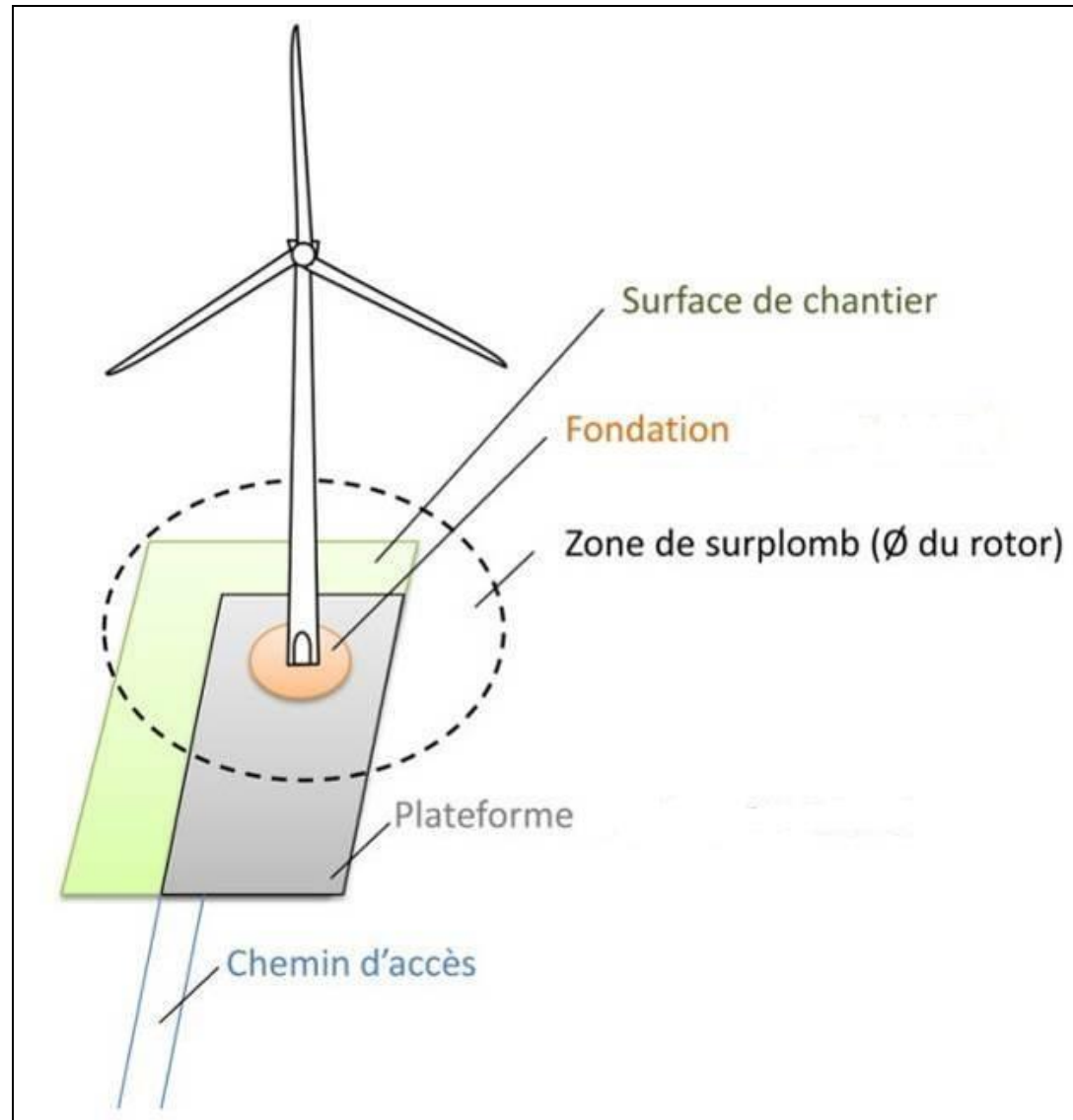

Illustration 1 : Surfaces projetées au sol d'une éolienne

5.1.3 Chemins d'accès

Pour accéder à chaque aérogénérateur, des pistes d'accès sont aménagées pour permettre aux véhicules d'accéder aux éoliennes aussi bien pour les opérations de construction du parc éolien que pour les opérations de maintenance liées à son exploitation. Dans le cas présent, de nouveaux chemins sont créés.

Durant la phase de construction et de démantèlement, les engins empruntent ces chemins pour acheminer les éléments constituant les éoliennes et leurs annexes.

Durant la phase d'exploitation, les chemins sont utilisés par des véhicules légers (maintenance régulière) ou par des engins permettant d'importantes opérations de maintenance (ex : changement de pale).

5.2 Caractéristiques du parc éolien de Beaucamps-le-Jeune

5.2.1 Activités de l'installation

L'activité du parc éolien de Beaucamps-le-Jeune est la production d'électricité à partir de l'énergie mécanique du vent avec une hauteur de l'ensemble mât+nacelle supérieure à 50 m. Cette installation est donc soumise à la rubrique 2980 des Installations Classées pour la Protection de l'Environnement (ICPE).

5.2.2 Situation géographique

Les éléments relatifs à la situation géographique du projet (localisation, coordonnées géographiques des principaux aménagements, communes d'implantation, etc.) sont disponibles au chapitre 3.1 « Localisation du site » de la présente étude.

La carte suivante présente les aménagements du projet de parc éolien de Beaucamps-le-Jeune en phase d'exploitation.

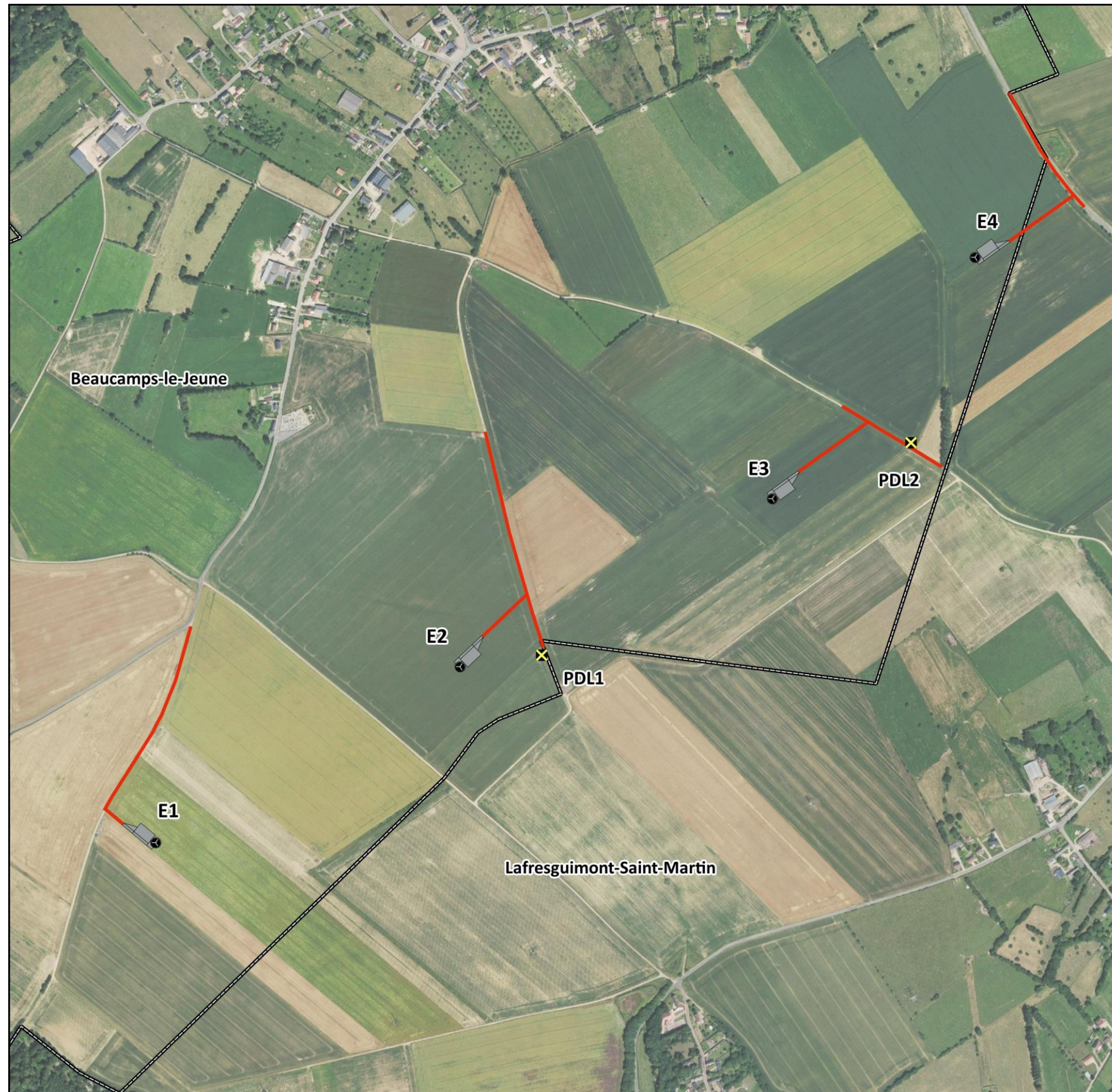

Projet éolien de Beaucamps-le-Jeune

80
Somme

Le projet en phase exploitation

- Eolienne du projet
- ✕ Poste de livraison
- Chemin d'accès
- Plateforme et fondation

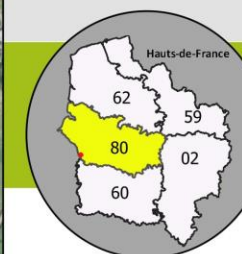

■ Limite communale

Source : Valeco
Fond : BDOrtho® - ©IGN Paris
Reproduction interdite
Réalisation : ABIES, octobre 2020

0 150 300 m



Carte 20 : Le projet en phase d'exploitation

5.2.3 Les éoliennes choisies

A la date de dépôt du présent Dossier de Demande d'Autorisation Environnementale, le modèle d'aérogénérateurs qui équipera le parc éolien de Beaucamps-le-Jeune n'est pas connu, seul le gabarit l'est. Le tableau et la figure suivants présentent, pour chaque paramètre, les dimensions maximisantes du modèle d'éoliennes retenu pour équiper le parc éolien de de Beaucamps-le-Jeune.

Tableau 12 : Caractéristiques dimensionnelles de l'éolienne retenue

Paramètre	Dimension
Puissance nominale	4,2 MW
Hauteur d'une éolienne en bout de pale	H = 155 m
Diamètre du rotor	D = 120 m
Longueur d'une pale	L = 60 m
Hauteur libre minimum sous le rotor	Hlibre = 30 m
Diamètre des fondations	Ø = 20 m environ
Profondeur des fondations	Pmax entre 3 et 4 m
Diamètre du fût	Øfût = 4,5 m environ

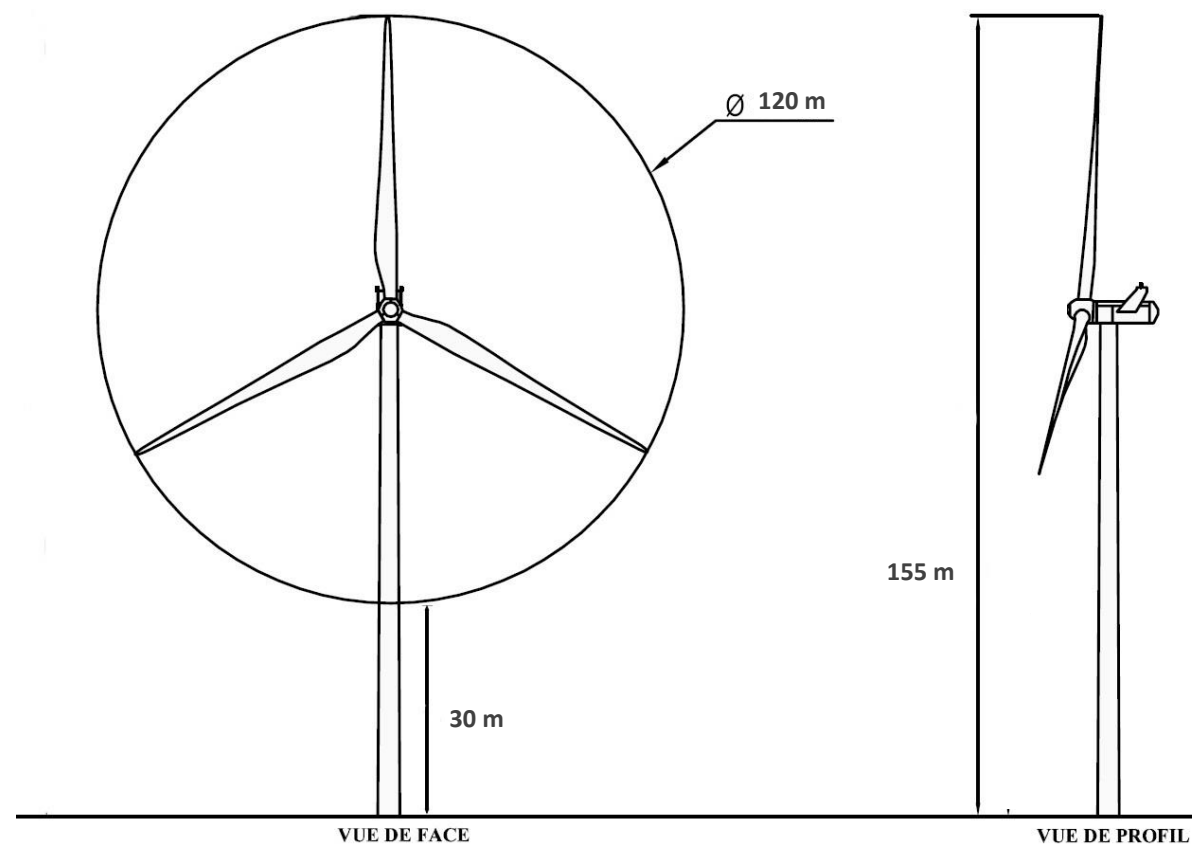

Figure 4 : Schéma du gabarit d'aérogénérateur retenu dans le cadre de la présente étude d'impact

5.3 Fonctionnement d'une éolienne

5.3.1 Généralités

L'éolienne transforme l'énergie cinétique du vent en énergie électrique. Cette transformation, détaillée ci-après, se fait en plusieurs étapes principalement par le couple rotor/nacelle.

Lorsque le vent se lève et atteint une vitesse jugée suffisante pour mettre le rotor en mouvement, un **automate** informé par une **girouette** commande au **système d'orientation de la nacelle**, qui est **solidaire du rotor**, de la faire pivoter sur son axe via des moteurs d'orientation afin de **placer les pales face au vent**.

La seule force du vent assure alors la mise en mouvement du rotor dont les **pales peuvent pivoter indépendamment sur leur axe** via des roulements. Ce système hydraulique ou électrique de contrôle appelé "**pitch system**" permet à l'éolienne d'adapter la portance de son rotor face aux variations du vent (forte portance lorsque le vent est faible et diminution de celle-ci s'il est trop puissant, Cf. chapitre suivant).

La rotation du rotor est transmise à un **arbre moteur horizontal présent dans la nacelle**. Cet axe cylindrique est **couplé à la génératrice qui va convertir l'énergie issue du mouvement de l'arbre en électricité**. Selon les technologies employées, la liaison entre l'arbre et la génératrice peut se faire directement ; on parle alors d'**entraînement direct**. Elle peut également se faire par l'intermédiaire d'un multiplicateur (train d'engrenages) qui va accélérer la vitesse de rotation de l'arbre avant son couplage à la génératrice.

L'électricité délivrée par la génératrice est produite sous forme de courant alternatif dont la tension varie en fonction de la vitesse du vent et de la portance des pales face à la pression qu'elles supportent. Un convertisseur va ensuite stabiliser sa fréquence à 50 Hz afin d'être conforme aux normes du courant injecté sur le réseau d'électricité public puis sa tension va être élevée via un transformateur pour atteindre 20 000 V, valeur nécessaire pour le raccordement au réseau de distribution français. Selon les modèles d'éoliennes, le convertisseur et le transformateur peuvent être installés dans la nacelle ou dans le mât.

En sortie d'aérogénérateur, l'électricité est évacuée au travers d'un câble enterré jusqu'à un poste de livraison pour être injectée ensuite, au fil de la production, sur le réseau électrique afin d'être distribuée aux usagers.

La production électrique varie selon la vitesse du vent. Concrètement une éolienne fonctionne dès lors que la vitesse du vent est suffisante pour entraîner le mouvement du rotor. Plus la vitesse du vent est importante, plus l'éolienne délivrera de l'électricité jusqu'à atteindre son seuil de production maximum :

- lorsque le vent est inférieur à 10 km/h (3 m/s), **l'éolienne est à l'arrêt**. L'énergie mécanique fournie est insuffisante pour assurer une quelconque production électrique ;
- entre 10 et 45 km/h (12,5 m/s), **l'éolienne est dans la plage des charges partielles**, c'est-à-dire qu'elle fonctionne en-dessous de sa puissance maximale. Le positionnement des pales s'ajuste alors en fonction de la force du vent de manière à capter le plus d'énergie possible. En effet, la diminution ou l'augmentation de la portance de la pale influencera le couple moteur. La totalité de l'énergie du vent récupérable est convertie en électricité. La production augmente très rapidement en fonction de la vitesse de vent⁸ ;
- entre 45 et 90 km/h (25 m/s) environ, l'éolienne produit à pleine puissance, on parle de **puissance nominale** (4,2 MW maximum dans le cas des éoliennes de Beaucamps-le-Jeune). À 45 km/h, le seuil de production maximum est atteint. Selon la contrainte exercée par le vent, l'angle des pales est ajusté afin de réguler la production qui peut alors rester constante et maximale jusqu'à une vitesse de vent de 90 km/h ;
- à partir de 90 km/h, **l'éolienne est arrêtée progressivement pour des raisons de sécurité**. Cela n'arrive que sur des sites très exposés, quelques heures par an, durant de fortes tempêtes ou lors d'épisodes de bourrasques répétées. Lorsque le vent dépasse 90 km/h pendant un certain temps (durée variable selon le modèle d'éolienne), les pales sont mises en drapeau (parallèles à la direction du flux d'air) afin d'avoir une portance minimale. L'éolienne ne produit plus d'électricité. Le rotor tourne alors lentement en roue libre et la génératrice est déconnectée du réseau. Dès que la vitesse du vent redevient inférieure à la vitesse de coupure (valeur dépendant de chaque modèle) pendant 10 minutes, l'éolienne se remet en production.

⁸ Formule de Betz : La puissance fournie par une éolienne est proportionnelle au cube de la vitesse du vent et au carré des dimensions du rotor

Toutes ces opérations sont totalement automatiques et gérées par ordinateur. En cas d'urgence, la mise en drapeau des pales et un frein à disque placé sur l'axe permettent de mettre immédiatement l'éolienne en sécurité.

5.3.2 Caractérisation techniques des éoliennes envisagées

5.3.2.1 Le rotor : moyeu et pales

Le modèle retenu sera équipé d'un rotor de 120 m maximum de diamètre constitué de 3 pales fixées au moyeu.

Ces pales correspondent généralement à l'assemblage de deux coques sur un longeron de soutien ; elles sont habituellement composées de fibre de verre renforcée de résine époxy et de fibre de carbone. L'utilisation de ces matériaux permet de réduire le poids de ces structures. Les pales des éoliennes du projet mesurent 60 m au maximum. Un système de captage de la foudre constitué de collecteurs métalliques associés à un câble électrique ou méplat situé à l'intérieur de la pale permet d'évacuer les courants de foudre vers le moyeu puis vers la tour, la fondation et enfin vers le sol.

Le moyeu constitue la pièce centrale du rotor ; il renferme le système de contrôle d'angle de calage des pales "pitch system". L'inclinaison des pales s'ajuste à l'aide de vérins hydrauliques (1 par pale) permettant une diminution ou une augmentation de leur portance. Un système de contrôle (microprocesseur) permet de déterminer la meilleure position de celles-ci en fonction de la vitesse du vent et commande le système hydraulique afin d'exécuter le positionnement. Ce système permet donc de maximiser l'énergie absorbée par l'éolienne mais il fonctionne également comme le premier mécanisme de freinage en plaçant les pales en drapeau en cas de vents violents ou de toute autre raison nécessitant un arrêt de l'aérogénérateur. L'angle d'inclinaison des pales peut varier entre - 5° et 95°.

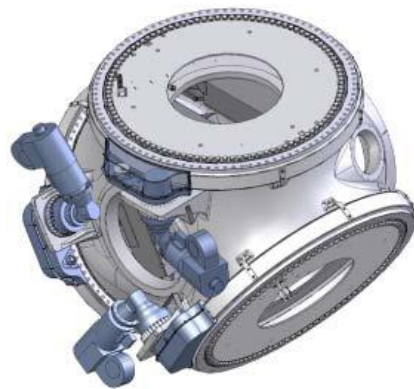

Figure 5 : Exemple de moyeu

Le rotor de l'éolienne est solidaire de la nacelle grâce à un arbre cylindrique horizontal constituant le prolongement du moyeu. Cet arbre permet de transmettre le mouvement du rotor à la génératrice électrique (Cf. chapitre suivant).

5.3.2.2 La nacelle

L'enveloppe de la nacelle est généralement composée de fibre de verre. Son châssis métallique sert de support aux différents éléments qu'elle renferme dont les principaux sont : l'arbre de transmission, la génératrice, les armoires de commandes et le transformateur (ce dernier peut également se trouver dans le mât sur certains modèles d'éoliennes). Le toit est équipé de capteurs de vent (girouette et anémomètre) et de puits de lumière qui peuvent être ouverts depuis l'intérieur de la nacelle pour un accès au toit en cas de maintenance notamment.

Les principaux éléments présents dans la nacelle sont détaillés ci-après.

5.3.2.2.1 La génératrice

Elle convertit l'énergie mécanique produite par la rotation du rotor en énergie électrique. Il existe deux grands types de génératrices :

- les génératrices synchrones : ici, l'entraînement mécanique entre le rotor et la génératrice est direct. Ainsi, la fréquence du courant délivré par la génératrice varie proportionnellement à la vitesse de rotation du rotor. Cette variation de fréquence implique la présence d'un convertisseur en sortie de génératrice afin de stabiliser la fréquence à la valeur de référence du réseau de distribution national : 50 Hz. Le principal avantage des modèles synchrones est qu'ils demandent une maintenance limitée en raison d'un nombre réduit de pièces en rotation (pas de boîte de vitesse). Leur usure est également réduite ;
- les génératrices asynchrones : ces modèles nécessitent de tourner à une certaine vitesse (plusieurs centaines de tours/minute) afin de produire du courant. L'entraînement mécanique est donc indirect en raison de la présence d'un multiplicateur entre le moyeu et la génératrice. Les modèles asynchrones ont pour avantage principal de produire directement un courant de fréquence stable adapté au réseau de distribution. Ils sont par ailleurs moins coûteux à l'achat du fait d'une technologie plus simple à mettre en œuvre.

Il est à noter qu'une gamme de génératrices synchrones équipées de multiplicateurs tend à se développer.

5.3.2.2.2 Le transformateur

Le transformateur constitue l'élément électrique qui va élever la tension issue de la génératrice pour permettre le raccordement au réseau de distribution d'électricité. Il se situe dans une pièce séparée et verrouillée et des dispositifs parafoudre assurent sa protection. Il peut se trouver dans le mât selon les modèles.

5.3.2.2.3 Le convertisseur

Il convertit le courant alternatif à fréquence variable issu de la génératrice en un courant alternatif à fréquence fixe adapté au réseau électrique de distribution (50 Hz).

5.3.2.2.4 Le système auxiliaire

Il fournit l'électricité nécessaire au fonctionnement des différents moteurs, pompes, ventilateurs et appareils de chauffage ou de refroidissement de l'éolienne ; il se trouve dans les armoires de commande.

5.3.2.2.5 Le système de refroidissement

Le refroidissement des principaux composants de la nacelle (multiplicateur, génératrice, convertisseur, groupe hydraulique, transformateur) se fait par le biais d'un circuit à liquide de refroidissement (mélange eau/glycol ou mélange eau/huile). De même, tous les autres systèmes produisant de la chaleur sont équipés de ventilateurs ou de refroidisseurs mais ils sont considérés comme des contributeurs mineurs à la thermodynamique de la nacelle.

5.3.2.3 Le mât

Le mât de l'éolienne se présente sous la forme d'une tour conique en acier constituée de 3 à 4 sections. Il supporte l'ensemble nacelle + rotor.

L'accès au mât se fait par une porte verrouillable au pied de la tour. Dans le mât, il est possible de monter jusqu'à la nacelle avec un ascenseur (facultatif) ou une échelle équipée d'un système antichute. On trouve une plateforme et un système d'éclairage de secours au niveau de chaque segment de la tour. Selon les modèles, il peut également abriter le transformateur si celui-ci ne se trouve pas dans la nacelle.

5.3.2.4 Les autres éléments électriques

Si la génératrice et le transformateur constituent les deux systèmes électriques principaux dans le fonctionnement des éoliennes, on retrouve d'autres éléments nécessaires à la production d'électricité :

- l'onduleur qui assure l'alimentation des principaux composants en cas de panne ;
- le système de commande qui correspond aux différents processeurs situés dans le rotor, dans la nacelle et en pied de mât ;
- les câbles haute-tension allant de la nacelle au bas de la tour.

5.3.2.5 Lubrification et produits chimiques

La présence de nombreux éléments mécaniques dans la nacelle et le moyeu implique un graissage au démarrage et en exploitation afin de réduire les différents frottements et l'usure entre deux pièces en contact et, en mouvement l'une par rapport à l'autre.

Les éléments chimiques et les lubrifiants utilisés dans les éoliennes implantées sur le site de Beaucamps-le-Jeune seront certifiés selon la norme ISO 14001. Les principaux éléments chimiques rencontrés dans un aérogénérateur sont les suivants :

- le liquide de refroidissement ;
- les huiles de lubrification (palier principal, multiplicateur et génératrice) ;
- les huiles mises sous pression par le système hydraulique ;
- les graisses pour la lubrification des roulements ;
- les divers agents nettoyants et produits chimiques pour la maintenance de l'éolienne.

5.3.2.6 La couleur et le balisage lumineux des éoliennes

Ces critères sont encadrés par l'annexe II de l'arrêté du 23 avril 2018 relatif à la réalisation du balisage des obstacles à la navigation aérienne.

5.3.2.6.1 La couleur des éoliennes

La couleur des éoliennes est définie par les quantités colorimétriques et le facteur de luminance. Dans le cas des éoliennes terrestres (cas du présent projet) :

- les quantités colorimétriques sont limitées aux domaines du gris et du blanc ;
- le facteur de luminance du gris est supérieur ou égal à 0,4 ; celui du blanc est supérieur ou égal à 0,75.

Les références RAL utilisables par les constructeurs sont :

- les nuances RAL 9003, 9010, 9016 et 9018 qui se situent dans le domaine blanc et qui ont un facteur de luminance supérieur ou égal à 0,75 ;
- la nuance RAL 7035 qui se situe dans le domaine du gris et qui a un facteur de luminance supérieur ou égal à 0,5 mais strictement inférieur à 0,75 ;
- la nuance RAL 7038 qui se situe dans le domaine du gris et qui a un facteur de luminance supérieur ou égal à 0,4 mais strictement inférieur à 0,5.

La couleur choisie est appliquée uniformément sur l'ensemble des éléments constituant l'éolienne (tour, moyeu et pales). Dans le cas des aérogénérateurs de Beaucamps-le-Jeune, le RAL n'est pas encore précisément connu au moment du dépôt du présent Dossier de Demande d'Autorisation Environnementale, mais il sera conforme à la réglementation en vigueur.

5.3.2.6.2 Le balisage des éoliennes

Au regard de l'arrêté du 23 avril 2018 :

- **Le jour** : chaque éolienne est dotée d'un balisage lumineux assuré par des feux d'obstacle moyenne intensité de type A (feux à éclats blancs de 20 000 candelas [cd]). Ces feux doivent être installés sur le sommet de la nacelle et doivent assurer la visibilité de l'éolienne dans tous les azimuts (360°).
- **La nuit** : chaque éolienne est dotée d'un balisage lumineux assuré par des feux d'obstacle moyenne intensité de type B (feux à éclats rouges de 2 000 candelas). Ces feux doivent être installés sur le sommet de la nacelle et doivent assurer une visibilité de l'éolienne dans tous les azimuts (360°).
- **Passage du balisage lumineux de jour au balisage de nuit** : le jour est caractérisé par une luminance de fond supérieure à 500 cd/m², le crépuscule est caractérisé par une luminance de fond comprise entre 50 cd/m² et 500 cd/m², et la nuit est caractérisée par une luminance de fond inférieure à 50 cd/m². Le balisage actif lors du crépuscule est le balisage de jour, le balisage de nuit est activé lorsque la luminance de fond est inférieure à 50 cd/m².

Les feux à éclats de même fréquence doivent être synchronisés entre eux pour un même parc éolien, à un rythme de 20 éclats par minute pour les installations terrestres non côtières (cas du présent projet).

Dans le cas d'une éolienne terrestre de hauteur totale supérieure à 150 mètres, le balisage par feux moyenne intensité est complété par des feux d'obstacles basse intensité de type B (rouges, fixes, 32 cd) installés sur le mât et opérationnels de jour comme de nuit. Ils doivent assurer la visibilité de l'éolienne dans tous les azimuts (360°) et varieront en nombre et en position selon la hauteur totale de l'aérogénérateur. Si l'éolienne mesure entre 151 m et 200 m, elle sera équipée d'un seul niveau de feux implantés à 45 m de hauteur (mais si l'éolienne avait mesuré entre 201 m et 250 m, elle aurait été équipée de deux niveaux de feux implantés à 45 m et 90 m de hauteur).

Les éoliennes de Beaucamps-le-Jeune respecteront cette réglementation en fonction de leur hauteur.

Selon l'organisation des éoliennes d'un même parc (notion de "champ éolien"), certaines adaptations du balisage sont possibles afin de limiter la gêne des riverains. Ainsi, de jour et sous certaines conditions, il est possible de n'appliquer un balisage lumineux que sur les éoliennes dites "périphériques". De nuit, il est possible d'installer, sur les éoliennes dites "secondaires", un balisage fixe plutôt qu'à éclat ou des feux de moindre intensité (200 candelas au lieu de 2000). Les détails de ces adaptations sont consultables en annexe II de l'arrêté du 23 avril 2018 relatif à la réalisation du balisage des obstacles à la navigation aérienne.

Le balisage diurne concernera l'ensemble des éoliennes du projet de parc de Beaucamps-le-Jeune. En revanche, pour le balisage nocturne, les éoliennes des deux extrémités (E1 et E4) seront considérées comme les « principales » tandis que les autres (E2 et E3) seront dites « secondaires ».

Les feux de balisage font l'objet d'un certificat de conformité, délivré par le Service Technique de l'Aviation Civile (STAC) de la Direction Générale de l'Aviation Civile (DGAC), à moins que la conformité de leurs performances ne soit démontrée par un organisme détenteur d'une accréditation NF EN ISO/CEI 17025 pour la réalisation d'essais de colorimétrie et de photométrie.

5.3.2.7 L'ancrage au sol des éoliennes

Compte tenu de leurs dimensions et de leurs poids, les éoliennes sont fixées au sol par le biais de fondations en béton armé enterrées assurant la transmission dans le sol des efforts générés par l'aérogénérateur.

Le type et le dimensionnement exacts des fondations seront déterminés en tenant compte des caractéristiques de l'éolienne, des conditions météorologiques générales du site et de la nature du terrain d'implantation qualifiée lors des études géotechniques menées en amont de la construction du parc. Un système constitué de tiges d'ancrage (virole), disposé au centre du massif de la fondation, permet la fixation de la bride inférieure de la tour. La fondation est conçue pour répondre aux prescriptions de l'Eurocode 2.

Les fondations du parc éolien de Beaucamps-le-Jeune devraient être similaires à celle présentée sur le schéma ci-après, de forme ronde et d'environ 20 m de diamètre au maximum.

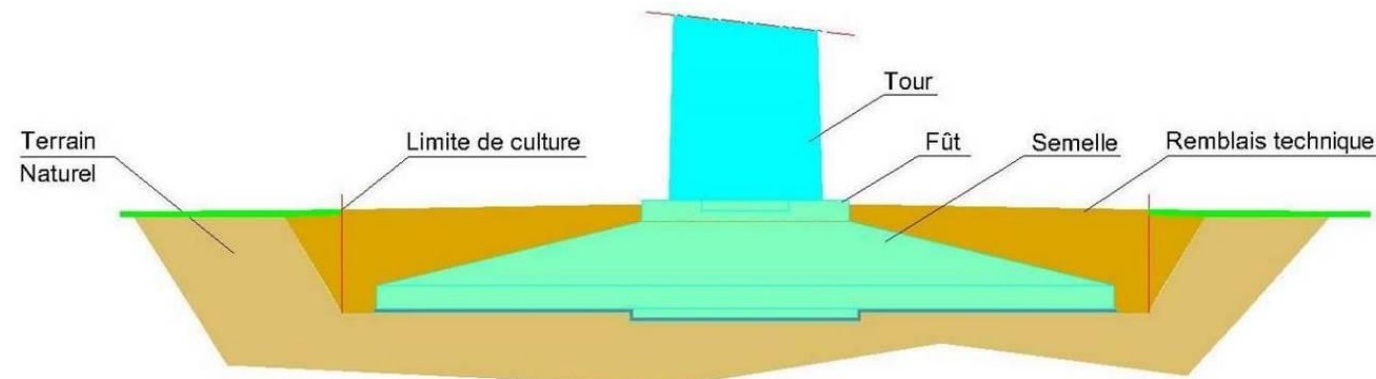

Figure 6 : Schéma type d'une fondation

5.4 Aires de maintenance

Au pied de chaque aérogénérateur, une plateforme de levage est aménagée pour les besoins du chantier de construction ; elle sert notamment de support pour la grue de levage des composants éoliens et permet le stockage de certains éléments.

Les plateformes sont rectangulaires et ont une emprise de 1 186 m². En phase de chantier ces emprises seront réduites en raison de la présence des fouilles nécessaires à la mise en place des fondations.

Une fois les excavations remblayées les plateformes pourront être prolongées afin d'inclure l'emprise des fondations. Les plateformes seront maintenues lors de l'exploitation du parc afin d'assurer les opérations de maintenance.

5.5 Chemins d'accès

Un réseau de pistes et de chemins existe déjà sur le site et sera utilisé pour le chantier. Pour répondre à la charge et au gabarit des véhicules de transport, certains chemins existants seront renforcés et/ou élargis au démarrage du chantier. La largeur utile de la voie doit être de 4,5 m avec un dégagement de part et d'autre.

Ces pistes seront entretenues tout au long de l'exploitation du parc éolien.

5.6 Durée de vie et démantèlement

La présente installation n'a pas un caractère permanent (ou non réversible) comme d'autres installations de production énergétique : elle est réversible à condition de respecter un certain nombre de règles.

L'exploitation du parc éolien de Beaucamps-le-Jeune est prévue pour une durée de 25 à 30 ans environ.

5.7 Production estimée

Les données de vent recueillies par le mât de mesures implanté sur le site éolien depuis le 8 décembre 2019 permettent d'estimer la production électrique qui sera délivrée par le parc éolien objet du présent dossier.

La production estimée des quatre éoliennes atteindra environ 26 300 MWh par an (hypothèse d'éoliennes d'une puissance unitaire de 2,625 MW). Selon la consommation électrique domestique moyenne française, chauffage inclus, la production estimée de ce projet éolien correspond à l'équivalent de près de 12 600 personnes (source : Valeco), soit 33 % de la population de la Communauté de Communes Somme Sud-Ouest à laquelle est intégrée Beaucamps-le-Jeune (38 755 habitants en 2016 selon l'INSEE).

Il s'agit d'une production annuelle estimée, étant entendu que les parcs éoliens produisent « au fil du vent » une électricité instantanément injectée sur le réseau électrique.

5.8 Fonctionnement des réseaux de l'installation

Le schéma suivant présente le principe de raccordement d'un parc éolien.

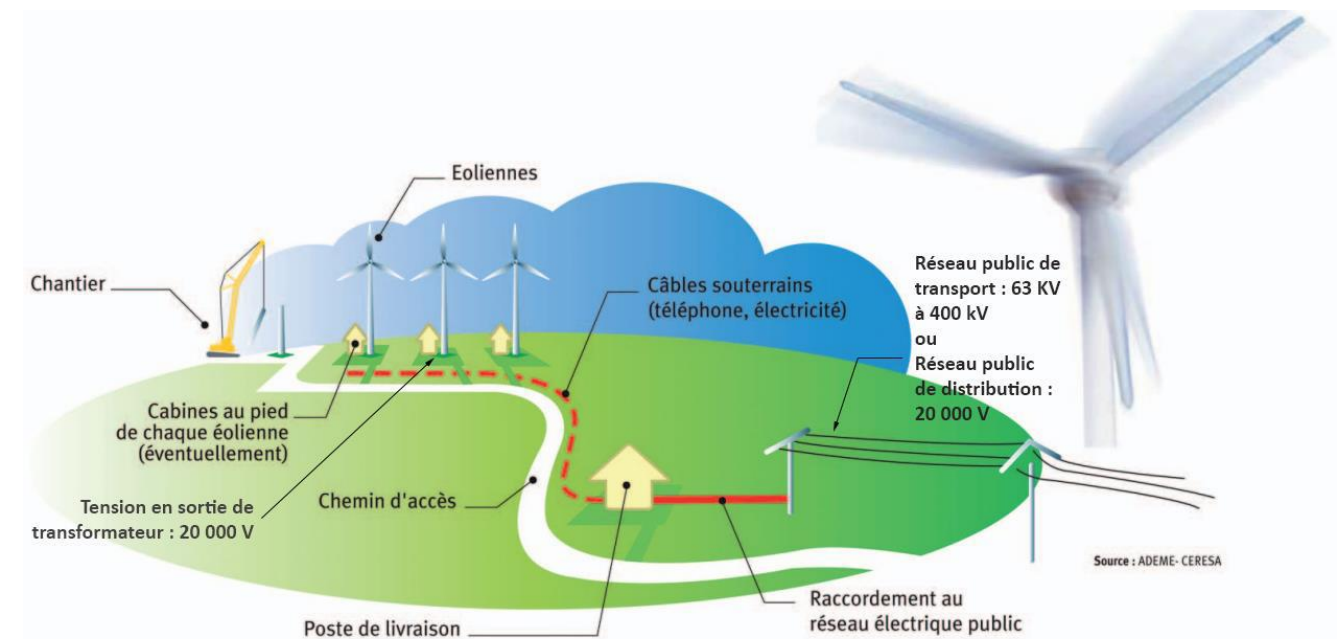

Figure 7 : Schéma de principe du raccordement électrique des installations. (Source. ADEME et CERESA)

5.8.1 Les postes de livraison électrique

Les postes de livraison matérialisent le point de raccordement d'un parc éolien au réseau public d'électricité. Ils servent d'interface entre le réseau électrique en provenance des éoliennes et celui d'évacuation de l'électricité vers le réseau de distribution d'électricité.

Un poste de livraison standard permet de raccorder une puissance de 12 MW à 15 MW environ. Compte tenu de la puissance du parc de Beaucamps-le-Jeune (14,4 MW), deux postes seront implantés pour évacuer l'électricité produite. Le poste de livraison n°1 (PDL1) constituera le point de collecte de l'électricité produite par les éoliennes E1 et E2, tandis que le poste de livraison n°2 prendra en charge la production des aérogénérateurs E3 et E4.

Les postes de livraison doivent être accessibles en voiture pour la maintenance et l'entretien. Ils seront respectivement placés :

- en bordure du chemin de Blagiel, à 152 m de l'éolienne E2 ;
- en bordure de la voie communale n°209 de Montmarquet à Beaucamps-le-Jeune, à 280 m de l'éolienne E3.

Une attention particulière sera portée sur l'intégration paysagère des postes de livraison en fonction du contexte local (topographie, végétation, architecture des bâtis...).

Des panneaux indicateurs réglementaires avertissant le public de la nature de cette construction et des dangers électriques présents à l'intérieur seront apposés sur les portes d'accès.

5.8.2 Le réseau électrique interne

Le réseau électrique inter-éolien permet de transférer l'électricité produite par chaque éolienne aux postes de livraison du parc. Ce réseau comporte également une liaison de télécommunication (fibre optique) qui assure la communication entre chaque aérogénérateur et le terminal de télésurveillance. L'ensemble des câbles constitue le réseau inter-éolien ; ils seront souterrains et enfouis dans des tranchées dont la profondeur pourra varier selon le nombre de câbles enfouis, le type de tranchée et l'occupation du sol : généralement, la profondeur minimale d'enfouissement est de 1,10 m sur les espaces agricoles, afin de ne pas gêner l'exploitation, et de 0,8 m à l'axe des chemins et accotement des routes existantes. En cas de franchissement de canalisations existantes, le passage des câbles sera réalisé selon les prescriptions du concessionnaire du réseau concerné. La largeur des tranchées est de l'ordre de 0,8 m à 1 m.



Carte 21 : Plan du raccordement inter-éolien et localisation des postes de livraison

5.8.3 Le raccordement électrique externe

Le réseau électrique externe relie les postes de livraison avec le poste source, point de raccordement avec le réseau public de distribution (RPD) d'électricité. Ce réseau externe est réalisé par le gestionnaire du RPD local (Enedis). Il est lui aussi entièrement enterré. En effet, comme le souligne l'article D.342-23 du code de l'énergie : « les gestionnaires des réseaux publics proposent la solution de raccordement sur le poste le plus proche, minimisant le coût des ouvrages propres définis à l'article D.342-22 et disposant d'une capacité réservée suffisante pour satisfaire la puissance de raccordement demandée ».

L'hypothèse envisagée pour le raccordement au réseau public de distribution du parc éolien de Beaucamps-le-Jeune porte sur le poste source de Blocaux-Gauville, à environ 4 km à vol d'oiseau au sud du présent projet, mais à 6 km en suivant le tracés des routes (Cf. carte suivante).

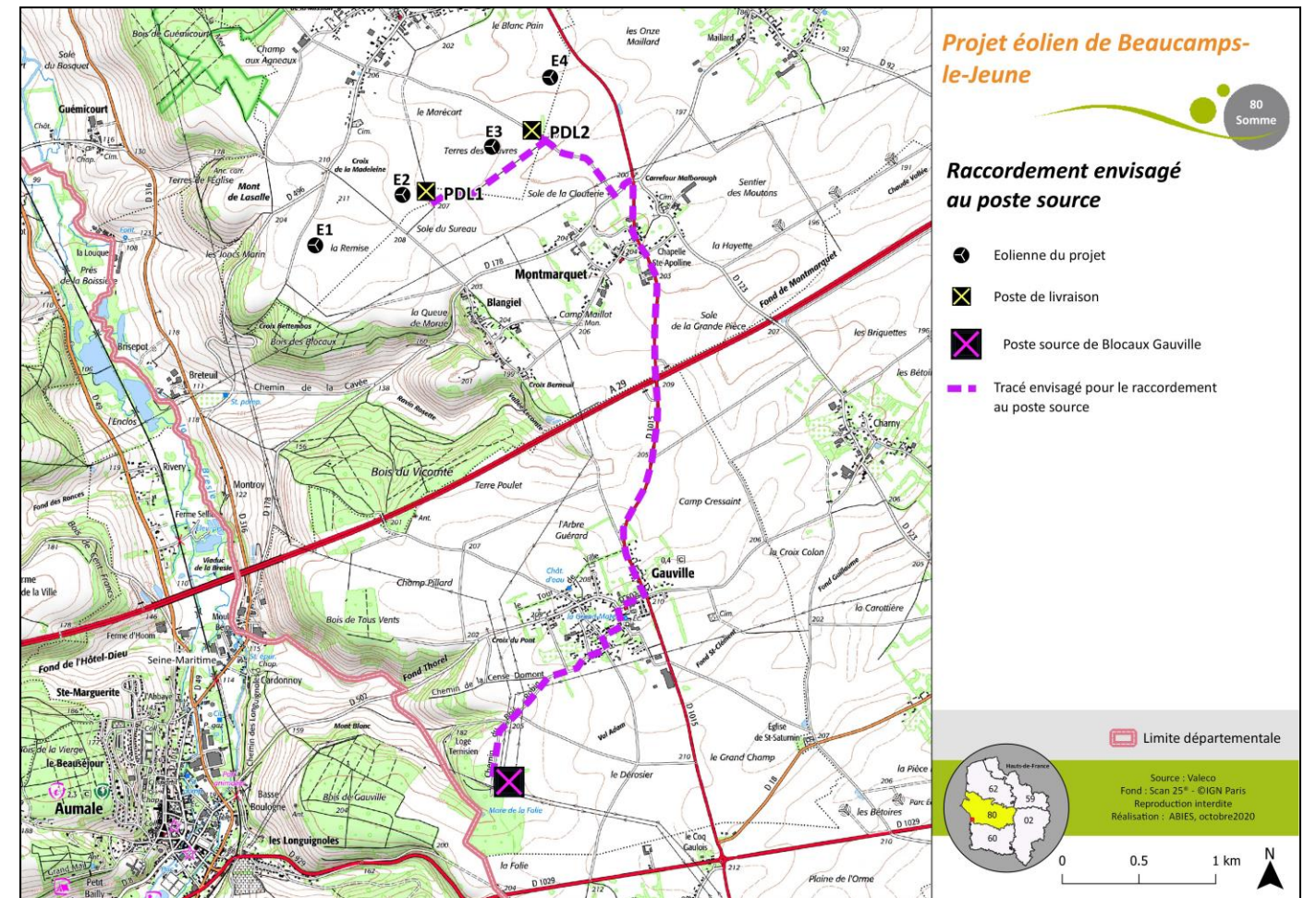

Carte 22 : Hypothèses de raccordement du parc éolien de Beaucamps-le-Jeune au poste source de Blocaux-Gauville (Source : Valeco)

Le tracé du raccordement au réseau ne peut être connu qu'à l'issue de l'obtention de l'ensemble des autorisations administratives du projet (voir procédures de raccordement ENEDIS/RTE⁹). Cependant, la présente étude d'impact doit considérer ce raccordement comme faisant partie du « projet » envisagé (article L.122-2 du Code de l'Environnement). De ce fait, l'ensemble des effets sur l'environnement sera étudié dans l'étude des dangers, avec les connaissances actuelles des incidences les plus probables d'un tracé de raccordement. En cas de modification majeur du tracé de raccordement par rapport au scénario présenté, l'étude d'impact pourra être complétée comme le stipule la loi (L122-1-1 du Code de l'Environnement).

⁹ http://clients.rte-france.com/lang/fr/clients_produceurs/mediatheque_client/dtr.jsp

5.9 La maintenance

Conformément à l'article 15 de l'arrêté du 26 Août 2011, modifié par l'arrêté du 22 juin 2020, la maintenance est assurée « par un personnel compétent disposant d'une formation portant sur les risques accidentels [...], ainsi que sur les moyens mis en œuvre pour les éviter ». Le personnel de maintenance « connaît les procédures à suivre en cas d'urgence et procède à des exercices d'entraînement, le cas échéant, en lien avec les services de secours. La réalisation des exercices d'entraînement, les conditions de réalisations de ceux-ci, et le cas échéant les accidents/incidents survenus dans l'installation, sont consignés dans un registre. Le registre contient également l'analyse de retour d'expérience réalisée par l'exploitant et les mesures correctives mises en place ».

Il spécifie aussi que « trois mois, puis un an après la mise en service industrielle, puis suivant une périodicité qui ne peut excéder trois ans, l'exploitant procède à un contrôle des brides de fixations, des brides de mât, de la fixation des pales et un contrôle visuel du mât de chaque aérogénérateur. Le contrôle de l'ensemble des brides et des fixations de chaque aérogénérateur peut être lissé sur trois ans tant que chaque bride respecte la périodicité de trois ans. Selon une périodicité définie en fonction des conditions météorologiques et qui ne peut excéder 6 mois, l'exploitant procède à un contrôle visuel des pales et des éléments susceptibles d'être endommagés, notamment par des impacts de foudre, au regard des limites de sécurité de fonctionnement et d'arrêt spécifiées dans les consignes établies en application de l'article 22 du présent arrêté.

L'installation est équipée de systèmes instrumentés de sécurité, de détecteurs et de systèmes de détection destinés à identifier tout fonctionnement anormal de l'installation, notamment en cas d'incendie, de perte d'intégrité d'un aérogénérateur ou d'entrée en survitesse.

L'exploitant dispose d'un manuel d'entretien de l'installation dans lequel sont précisées la nature et les fréquences des opérations de maintenance qui doivent être effectuées afin d'assurer le bon fonctionnement de l'installation, ainsi que les modalités de réalisation des tests et des contrôles de sécurité, notamment ceux visés par le présent arrêté. L'exploitant tient à jour, pour son installation, un registre dans lequel sont consignées les opérations de maintenance qui ont été effectuées, leur nature, les défaillances constatées et les opérations préventives et correctives engagées ».

L'objectif global des services de maintenance est de veiller au fonctionnement optimal des éoliennes au long de leur fonctionnement, afin qu'elles répondent aux attentes de performance et de fiabilité.

Chaque équipe de maintenance dispose d'un local bureau et d'un atelier, des outils nécessaires aux interventions mécaniques et électriques sur les éoliennes, des moyens de protection individuels et de véhicules utilitaires.

Les équipes sont généralement composées d'un chef d'équipe et de plusieurs techniciens dans les domaines de l'électricité, de la mécanique et de la maintenance industrielle, et spécialisés pour l'intervention sur les éoliennes retenues dans le cadre du présent projet.

Le travail des équipes de maintenance réalisé sur les parcs éoliens est à la fois préventif et curatif. On distingue alors deux types de maintenance :

- **la maintenance préventive** qui permet de veiller au bon fonctionnement du parc éolien, en assurant un suivi permanent des éoliennes pour garantir leur niveau de performance tant sur le plan de la production électrique (disponibilité, courbe de puissance...) que sur les aspects liés à la sécurité des installations et des tiers (défaillance de système, surchauffe...) ; elle est menée suivant un calendrier bien précis tout au long de la vie du parc ;
- **la maintenance curative** qui est mise en place suite à une défaillance du matériel ou d'un équipement (remplacement d'un capteur, ajout de liquide de refroidissement suite à une fuite, etc.) ; ces opérations sont faites à la demande, dès détection du dysfonctionnement.

5.10 Le démantèlement et la remise en état du site

Le démontage des installations est relativement rapide et aisé. Ce démontage est rendu obligatoire depuis la parution de la Loi du 3 janvier 2003, relative aux marchés du gaz et de l'électricité et au service public de l'énergie. Ceci a été confirmé par la Loi du 2 juillet 2003 « Urbanisme et Habitat » ainsi que la Loi Grenelle 2 du 12 juillet 2010, portant Engagement National pour l'Environnement.

Cette obligation est inscrite dans le code de l'environnement. L'article L.515-46 indique que « l'exploitant d'une installation produisant de l'électricité à partir de l'énergie mécanique du vent ou, en cas de défaillance, la société mère est responsable de son démantèlement et de la remise en état du site, dès qu'il est mis fin à l'exploitation, quel que soit le motif de la cessation de l'activité. Dès le début de la production, puis au titre des exercices comptables suivants, l'exploitant ou la société propriétaire constitue les garanties financières nécessaires ».

L'article 29 de l'arrêté du 26 août 2011, modifié par l'arrêté du 22 juin 2020, précise les modalités de remise en état du site. Les opérations de démantèlement et de remise en état prévues à l'article R. 515-106 du code de l'environnement comprennent :

- le démantèlement des installations de production d'électricité, des postes de livraison ainsi que les câbles dans un rayon de 10 mètres autour des aérogénérateurs et des postes de livraison ;
- l'excavation de la totalité des fondations jusqu'à la base de leur semelle, à l'exception des éventuels pieux. Par dérogation, la partie inférieure des fondations peut être maintenue dans le sol sur la base d'une étude adressée au préfet démontrant que le bilan environnemental du décaissement total est défavorable, sans que la profondeur excavée ne puisse être inférieure à 2 mètres dans les terrains à usage forestier au titre du document d'urbanisme opposable et 1 m dans les autres cas. Les fondations excavées sont remplacées par des terres de caractéristiques comparables aux terres en place à proximité de l'installation ;
- la remise en état du site avec le décaissement des aires de grutage et des chemins d'accès sur une profondeur de 40 centimètres et le remplacement par des terres de caractéristiques comparables aux terres à proximité de l'installation, sauf si le propriétaire du terrain sur lequel est sise l'installation souhaite leur maintien en l'état ».

Des garanties financières devront également être apportées par l'exploitant du futur parc éolien (Valeco). D'après l'article 30 de l'arrêté du 26 août 2011, modifié par l'arrêté du 22 juin 2020, le montant des garanties financières mentionnées à l'article R. 515-101 du code de l'environnement est déterminé selon les dispositions suivantes :

Le montant initial (M) de la garantie financière d'une installation correspond à la somme du coût unitaire forfaitaire (Cu) de chaque aérogénérateur composant cette installation :

$$M = \sum (Cu)$$

Où Cu est fixé par les formules suivantes :

- Cu = 50 000 € lorsque la puissance unitaire installée de l'aérogénérateur est inférieure ou égale à 2 MW
- Cu = 50 000 € + 10 000 € * (P-2) lorsque sa puissance unitaire installée de l'aérogénérateur est supérieure à 2 MW. Où P est la puissance unitaire installée de l'aérogénérateur, en mégawatt (MW).

Le montant de la garantie financière est réactualisé tous les 5 ans (article 31 de l'arrêté du 26 août 2011 modifié par l'arrêté du 22 juin 2020) et l'arrêté préfectoral fixe le montant de la garantie financière (article 32 de l'arrêté du 26 août 2011 modifié par l'arrêté du 22 juin 2020).

Le montant prévisionnel de la garantie financière que devra constituer le maître d'ouvrage est ainsi estimé à 138 000 € (50 000 + 10 000 x (4,2-2) x 4).

5.11 Dispositions constructives

5.11.1 Dispositions réglementaires

L'arrêté du 26 Août 2011, modifié par l'arrêté du 22 juin 2020, fixe les dispositions constructives à respecter par l'exploitant qui permettent de diminuer les risques de dysfonctionnement des éoliennes (articles 7 à 11). Ces dispositions sont les suivantes :

- Art. 7. - « Le site dispose en permanence d'une voie d'accès carrossable au moins pour permettre l'intervention des services d'incendie et de secours. Cet accès est entretenu. Les abords de l'installation placés sous le contrôle de l'exploitant sont maintenus en bon état de propreté. »
- Art. 8. - « L'aérogénérateur est conçu pour garantir le maintien de son intégrité technique au cours de sa durée de vie. Le respect de la norme NF EN 61 400-1 ou IEC 61 400-1, dans leur version en vigueur à la date de dépôt du dossier de demande d'autorisation environnementale [...], ou toute norme équivalente en vigueur dans l'Union européenne [...], permet de répondre à cette exigence. Un rapport de contrôle d'un organisme compétent atteste de la conformité de chaque aérogénérateur de l'installation avant leur mise en service industrielle. En outre l'exploitant dispose des justificatifs démontrant que chaque aérogénérateur de l'installation est conforme aux dispositions de l'article R. 111-38 du code de la construction et de l'habitation. »
- Art. 9. - « L'installation est mise à la terre pour prévenir les conséquences du risque foudre. Le respect de la norme IEC 61 400-24, dans sa version en vigueur à la date de dépôt du dossier de demande d'autorisation environnementale [...], permet de répondre à cette exigence. Un rapport de contrôle d'un organisme compétent atteste de la mise à la terre de l'installation avant sa mise en service industrielle. »
- Art. 10. - « L'installation est conçue pour prévenir les risques électriques. [...] Les installations électriques à l'intérieur de l'aérogénérateur respectent les dispositions de la directive du 17 mai 2006 susvisée qui leur sont applicables. Pour les installations électriques extérieures à l'aérogénérateur, le respect des normes NF C 15-100, NF C 13-100 et NF C 13-200, dans leur version en vigueur à la date de dépôt du dossier de demande d'autorisation environnementale [...], permet de répondre à cette exigence. Un rapport de contrôle d'un organisme compétent atteste de la conformité de l'installation pour prévenir les risques électriques, avant sa mise en service industrielle. »
- Art. 11. - « Le balisage de l'installation est conforme aux dispositions prises en application des articles L. 6351-6 et L. 6352-1 du code des transports et R. 243-1 et R. 244-1 du code de l'aviation civile. »

5.11.2 Sécurité de l'installation

L'objectif de ce paragraphe est de montrer que l'installation respecte la réglementation en vigueur en matière de sécurité. La description des différents systèmes de sécurité de l'installation sera effectuée au stade de l'analyse préliminaire des risques, au chapitre 7.

Conformité par rapport aux prescriptions de l'arrêté du 26 août 2011, modifié par l'arrêté du 22 juin 2020, relatif aux installations soumises à autorisations au titre de la rubrique 2980 des ICPE. Seuls les articles en lien direct avec la sécurité sont mentionnés ci-après.

Conformité par rapport à l'article 3 - Distance par rapport aux tiers

Les quatre aérogénérateurs sont situés :

- à plus de 500 m de toute construction à usage d'habitation, de tout immeuble habité ou de toute zone destinée à l'habitation telle que définie dans les documents d'urbanisme opposables en vigueur au 13 juillet 2010 et ayant encore cette destination dans les documents d'urbanisme en vigueur ;
- à plus de 300 mètres d'une installation nucléaire de base visée par l'article 28 de la loi n° 2006-686 du 13 juin 2006 relative à la transparence et à la sécurité en matière nucléaire ou d'une installation classée pour l'environnement soumise à l'arrêté du 10 mai 2000 en raison de la présence de produits toxiques, explosifs, comburants et inflammables.

Conformité par rapport à l'article 4 - Radars et systèmes d'aide à la navigation

Radars

Les éoliennes du site de Beaucamps-le-Jeune sont situées à une distance de 30 km du radar le plus proche utilisé dans le cadre des missions de sécurité météorologique des personnes et des biens (à savoir le radar d'Abbeville). Cette distance respecte la distance minimale d'éloignement imposée par l'arrêté du 26 août 2011 (5 km).

Concernant les contraintes radars de l'Armée de l'air, la Direction de la Sécurité Aérienne d'État (DSAÉ) indique, dans sa réponse datée du 9 avril 2019, que le projet éolien de Beaucamps-le-Jeune est situé à plus de 30 kilomètres du radar de défense le plus proche. Toutefois, bien que cette distance permette de s'affranchir de toute contrainte réglementaire, en prévision de l'évolution attendue des critères d'implantation des éoliennes afférents au voisinage des radars de l'armée, la DSAÉ a recommandé d'appliquer les prescriptions d'alignement et de séparation angulaire requis actuellement en zone de coordination.

Concernant l'Aviation Civile, le courrier datant du 30 janvier 2020, indique que le projet n'est affecté d'aucune servitude d'utilité publique relevant de la réglementation aéronautique civile. Il n'aura donc pas d'incidence au regard des procédures de circulation aérienne.

Servitudes aéronautiques

Bien que le projet se situe dans les limites de l'espace aérien contrôlé de Lille possédant une contrainte altimétrique dans la zone envisagée (l'altitude minimale de sécurité radar), du fait de sa hauteur de 155 m en bout de pale au maximum, les éoliennes du projet ne sont concernées par aucune servitude en lien avec les déplacements des forces armées ou de l'aviation civile.

Dans tous les cas, la conformité du projet de parc éolien de Beaucamps-le-Jeune avec les servitudes radars sera confirmée ou infirmée par les avis émis par le ministère de la défense (Armée de l'air), la DGAC et Météo France lors de l'instruction officielle du Dossier de Demande d'Autorisation Environnementale exigée par l'article R.181-32 du code de l'environnement.

Conformité par rapport à l'article 5 - Effets liés aux ombres des éoliennes

La réglementation au titre de l'ICPE impose une étude pour tout bureau situé à moins de 250 m d'une éolienne. Aucun bureau n'est identifié dans un tel rayon autour des aérogénérateurs.

Conformité par rapport à l'article 6 - Champs magnétiques

Les caractéristiques des machines utilisées sur le site de Beaucamps-le-Jeune permettront d'éviter que les habitations voisines du projet ne soient exposées à un champ magnétique, émanant des éoliennes, supérieur à 100 micro teslas à 50-60Hz. En outre, l'ensemble du réseau électrique enterré est protégé par des gaines limitant la diffusion des ondes.

Conformité par rapport à l'article 7 - Accès au site

Les services d'incendies et de secours pourront accéder au site par tout temps via les voies carrossables utilisées pour la maintenance du site.

Conformité par rapport à l'article 8 - Normes

L'ensemble nacelle / pales / rotor / mât fourni sera conforme à la norme NF EN 61 400-1 dans sa version de juin 2006 ou CEI 61 400-1 dans sa version de 2005 ou toute norme équivalente en vigueur dans l'Union Européenne, à l'exception des dispositions contraires aux prescriptions de l'arrêté du 26 août 2011, modifié par l'arrêté du 22 juin 2020. L'exploitant tiendra à disposition de l'inspection des installations classées les rapports des organismes compétents attestant de la conformité des aérogénérateurs à la norme précitée. En outre l'exploitant tiendra à disposition de l'inspection des installations classées les justificatifs démontrant que chaque aérogénérateur de l'installation est conforme aux dispositions de l'article R. 111-38 du code de la construction et de l'habitation.

Conformité par rapport à l'article 9 - Mise à la terre

L'ensemble de l'aérogénérateur est mis à la terre et respecte la norme IEC 61 400-24 (version de juin 2010). Plusieurs paratonnerres sont installés sur les pales, la nacelle et le mât. Chaque pale est pourvue d'une pointe en aluminium ou de récepteurs de foudre de chaque côté des pales qui dévie le courant par un câble en acier vers le moyeu du rotor. Les opérations de maintenance du système de la mise à la terre incluront un contrôle visuel des pales et des éléments susceptibles d'être impactés par la foudre. L'exploitant tiendra à disposition de l'inspection des installations classées les rapports des organismes compétents attestant de la conformité des aérogénérateurs à la norme précitée.

Conformité par rapport à l'article 10 - Installations électriques

Les générateurs sont bien conformes à la Directive Machines du 17 mai 2006. Quant aux installations électriques extérieures aux générateurs (réseau inter-éolien, poste de livraison), elles respecteront les normes NFC 15-100, NFC 13-100 et NFC 13-200. Les installations électriques seront entretenues et maintenues en bon état et seront contrôlées avant la mise en service industrielle puis à une fréquence annuelle, après leur installation ou leur modification par une personne compétente. La périodicité, l'objet et l'étendue des vérifications des installations électriques ainsi que le contenu des rapports relatifs auxdites vérifications sont fixés par l'arrêté du 10/10/2000.

Conformité par rapport à l'article 11 - Balisage

Le balisage des machines sera bien conforme aux dispositions prises en application des articles L. 6351-6 et L. 6352-1 du code des transports et des articles R. 243-1 et R. 244-1 de l'aviation civile et respectera notamment l'arrêté du 23 avril 2018 relatif à la réalisation du balisage des obstacles à la navigation aérienne.

Conformité par rapport à l'article 13 - Accès installation

Les personnes étrangères au site n'auront pas accès à l'intérieur des éoliennes, ces dernières étant fermées à clefs tout comme les postes de livraison.

Conformité par rapport à l'article 14 - Consignes de sécurité

Les prescriptions à observer par les tiers seront affichées soit en caractères lisibles, soit au moyen de pictogrammes sur un panneau sur le chemin d'accès de chaque aérogénérateur, sur les postes de livraison et, le cas échéant, sur le poste de raccordement. Elles concernent notamment :

- les consignes de sécurité à suivre en cas de situation anormale ;
- l'interdiction de pénétrer dans l'aérogénérateur ;
- la mise en garde face aux risques d'électrocution ;
- la mise en garde face au risque de chute de glace.

Conformité par rapport à l'article 15 - Compétence du personnel

Le personnel amené à travailler sur le site éolien de Beaucamps-le-Jeune sera formé sur les risques présentés par l'installation, les moyens mis en œuvre pour les éviter et les procédures d'urgence à appliquer.

Conformité par rapport à l'article 16 - Matériaux combustibles ou inflammables

L'entreposage de ce type de matériaux est interdit dans les éoliennes.

Conformité par rapport à l'article 17 - Phases d'essais

Avant la mise en service industrielle d'un aérogénérateur, l'exploitant réalisera des essais permettant de s'assurer du fonctionnement correct de l'ensemble des équipements. Ces essais comprennent :

- un arrêt ;
- un arrêt d'urgence ;
- un arrêt depuis un régime de survitesse ou une simulation de ce régime.

Suivant une périodicité qui ne pourra excéder un an, l'exploitant réalisera une vérification de l'état fonctionnel des équipements de mise à l'arrêt, de mise à l'arrêt d'urgence et de mise à l'arrêt depuis un régime de survitesse en application des préconisations du constructeur de l'aérogénérateur.

Conformité par rapport aux articles 20 et 21 - Traitement des déchets

Les déchets générés par l'exploitation seront traités et si possible valorisés dans des centres adéquats. Aucun déchet ne sera brûlé à l'air libre.

Conformité par rapport à l'article 22 - Consignes de sécurité

Des consignes de sécurité sont déjà établies et portées à connaissance du personnel. Elles indiqueront :

- les procédures d'arrêt d'urgence et de mise en sécurité de l'installation ;
- les limites de sécurité de fonctionnement et d'arrêt ;
- les précautions à prendre avec l'emploi et le stockage de produits incompatibles ;
- les procédures d'alertes avec les numéros de téléphone du responsable d'intervention de l'établissement, des services d'incendie et de secours.

Les consignes de sécurité indiqueront également les mesures à mettre en œuvre afin de maintenir les installations en sécurité dans les situations suivantes : survitesse, conditions de gel, orages, tremblements de terre, haubans rompus ou relâchés, défaillance des freins, balourd du rotor, fixations détendues, défauts de lubrification, tempêtes de sable, incendie ou inondation.

Conformité par rapport à l'article 23 - Système de détection

Chaque éolienne sera équipée d'un système de détection permettant d'alerter à tout moment l'exploitant ou un opérateur désigné en cas d'incendie ou d'entrée en survitesse. Ces systèmes de détection fixés dans la partie supérieure des armoires électriques et sur le toit de la nacelle se déclenchent lorsqu'un capteur de fumée détecte de la fumée et/ou lorsque le capteur de température détecte un dépassement de seuil de température défini. Ils feront l'objet de vérifications lors des phases de maintenance notamment.

Conformité par rapport à l'article 24 - Moyen de lutte contre l'incendie

Chaque éolienne sera équipée de plusieurs systèmes d'alarmes et d'au moins deux extincteurs. En respect des normes en vigueur, deux extincteurs portatifs à poudre destinés à combattre les débuts d'incendies seront installés au pied du mât et dans la nacelle.

Rappelons en outre que la majeure partie de l'éolienne est constituée de matériaux non inflammables (mât en acier et fondation en béton, machines, freins, génératrice (...) en métal), et que les seuls composants inflammables sont les pales du rotor et la cabine (matière plastique renforcée de fibres de verre), les câbles et petites pièces électriques, les huiles mécaniques (combustibles mais non inflammables), les tuyaux et autres petites pièces en matière plastique et les accumulateurs.

Conformité par rapport à l'article 25 - Protection contre la projection de glace

Chaque éolienne sera équipée d'un système permettant de détecter ou de déduire la formation de glace sur les pales de l'aérogénérateur. En cas de formation importante de glace, l'aérogénérateur est mis à l'arrêt dans un délai maximal de soixante minutes. L'exploitant définit une procédure de redémarrage de l'aérogénérateur en cas d'arrêt automatique lié à la présence de glace sur les pales.

Lorsqu'un référentiel technique permettant de déterminer l'importance de glace formée nécessitant l'arrêt de l'aérogénérateur est reconnu par le ministre des installations classées, l'exploitant respecte les règles prévues par ce référentiel.

Conformité par rapport aux articles 26, 27 et 28 - Protection contre le bruit

Des études ont été réalisées afin de s'assurer que le parc éolien de Beaucamps-le-Jeune ne dépassera pas les valeurs d'émergences réglementaires. Ces résultats font apparaître, de nuit, et pour certaines vitesses et orientations de vents (secteurs sud-est et nord-ouest), des risques d'émergence en cas de fonctionnement dit standard des éoliennes. Aussi, un plan de gestion acoustique sera mis en place. Il consiste à réguler certaines éoliennes du parc en s'appuyant sur des modes de fonctionnement réduits limitant la vitesse de rotation du rotor lors des périodes les plus sensibles sur le plan acoustique (au détriment d'une légère perte de production). Les réductions qui devront être appliquées sont présentées dans l'étude acoustique jointe au DDAE et permettront de respecter l'ensemble des seuils réglementaires.

Lors de la phase chantier une attention particulière sera portée sur les possibles nuisances sonores.

Normes et certifications applicables à l'installation

Le type d'éolienne implanté sur le site de Beaucamps-le-Jeune respectera les normes CEI 61 400 et NF EN 61 400-1 spécifiant les exigences de conception essentielles pour assurer l'intégrité technique des éoliennes et fournir un niveau de protection approprié contre les dommages causés par tous les risques pendant la durée de vie des aérogénérateurs.

Organisation des services de secours en cas d'accident

En cas d'incident, un système de détection relié au contrôleur de l'éolienne permet d'alerter à tout moment l'opérateur. Ce dernier peut alors transmettre l'information aux services d'urgence compétents les plus proches dans un délai inférieur à 15 minutes.

6 IDENTIFICATION DES POTENTIELS DE DANGERS DE L'INSTALLATION

6.1	Potentiels de dangers liés aux produits	63
6.1.1	Les produits mobilisés	63
6.1.2	Les potentiels de dangers liés à ces produits	63
6.2	Potentiels de dangers liés au fonctionnement de l'installation	64
6.3	Réduction des potentiels de dangers à la source	64
6.3.1	Principales actions préventives	64
6.3.2	Utilisation des meilleurs techniques possibles.....	65

La Circulaire du 10 mai 2010¹⁰ définit le potentiel de danger (ou “source de danger”, ou “élément dangereux”, ou “élément porteur de danger”) comme « un système (naturel ou créé par l’homme) ou disposition adoptée et comportant un (ou plusieurs) ” danger(s) ” ». Un réservoir de liquide inflammable est par exemple porteur du danger lié à l’inflammabilité du produit contenu.

La libération de tout ou partie de ce potentiel constitue un « phénomène dangereux » ; le même glossaire indique en effet que « la libération d’énergie ou de substance produisant des effets [...] susceptibles d’infliger un dommage à des cibles vivantes ou matérielles sans préjuger l’existence de ces dernières » est un phénomène dangereux. Le phénomène dangereux est « une source potentielle de dommage, [...] une libération de tout ou partie d’un potentiel de danger ».

Ce chapitre de l’étude de dangers a pour objectif de **mettre en évidence les éléments de l’installation pouvant constituer un danger potentiel**, que ce soit au niveau des éléments constitutifs des éoliennes, des produits contenus dans l’installation, des modes de fonctionnement, etc.

L’ensemble des causes externes à l’installation pouvant entraîner un phénomène dangereux, qu’elles soient de nature environnementale, humaine ou matérielle, seront pour leur part traitées dans l’Analyse Préliminaire des Risques (Cf. Chapitre 7).

6.1 Potentiels de dangers liés aux produits

L’activité de production d’électricité par les éoliennes ne consomme pas de matières premières, ni de produits pendant la phase d’exploitation. De même, cette activité ne génère pas de déchet, ni d’émission atmosphérique, ni d’effluent potentiellement dangereux pour l’environnement.

Pour autant, **des produits potentiellement dangereux sont utilisés pour assurer le bon fonctionnement, la maintenance et l’entretien des aérogénérateurs** du parc éolien de Beaucamps-le-Jeune. Il s’agit de :

- fluides et lubrifiants nécessaires au bon fonctionnement des installations (graisses et huiles de transmission, huiles hydrauliques pour systèmes de freinage, liquides de refroidissement, etc.), qui une fois usagés sont traités en tant que déchets d’activités économiques dangereux ;
- produits de nettoyage et d’entretien des installations (solvants, dégraissants, nettoyeurs...) et les déchets d’activités économiques non dangereux associés (pièces usagées non souillées, cartons d’emballage, etc.).

À noter que conformément à l’article 16 de l’arrêté du 26 août 2011, modifié par l’arrêté du 22 juin 2020, relatif aux installations éoliennes soumises à autorisation, aucun produit inflammable ou combustible n’est stocké dans les aérogénérateurs ou les postes de livraison.

6.1.1 Les produits mobilisés

Les substances ou produits chimiques mis en œuvre lors de la phase d’exploitation sont détaillés ci-après. Les volumes indiqués sont ceux généralement mobilisés pour le gabarit d’éoliennes retenu pour équiper le présent projet.

- Les lubrifiants :
 - fluides hydrauliques : 50 à 300 L (grande variabilité selon les modèles) ;
 - huiles de lubrification pour les engrenages des systèmes d’orientation des pales et de la nacelle : environ 100 L ;
 - huile pour le transformateur (cas des modèles à bain d’huile) : environ 1 000 L ;
 - graisses (engrenages, roulements, paliers, systèmes d’entraînements) : < 60 kg.
- Les liquides de refroidissement, généralement composés d’un mélange d’eau et d’éthylène glycol ou de propylène glycol : < 200 L.

¹⁰ Circulaire du 10/05/10 récapitulant les règles méthodologiques applicables aux études de dangers, à l’appréciation de la démarche de réduction du risque à la source et aux plans de prévention des risques technologiques (PPRT) dans les installations classées en application de la loi du 30 juillet 2003.

- L’hexafluorure de soufre (SF₆), gaz isolant des cellules de protection électrique : < 5 kg.
- Les produits de nettoyage et d’entretien : solvants, dégraissants, nettoyeurs, décapants, etc. : ils représentent des quantités limitées (quelques litres au plus).

6.1.2 Les potentiels de dangers liés à ces produits

Les **huiles et graisses** présents dans les éoliennes sont des produits ne présentant pas de toxicité particulière pour l’Homme. Le principal risque porte sur leur caractère combustible lorsqu’ils sont mis en contact d’une forte source de chaleur (flamme par exemple) ; ils sont alors susceptibles d’entretenir et d’aggraver un incendie déclaré dans les installations du parc. La combustion de ces lubrifiants sera également à l’origine d’émission de fumées toxiques pouvant être dangereuses en cas d’inhalation directe et prolongée.

Les **liquides de refroidissement** ont également des propriétés combustibles avec des conséquences similaires à celle des lubrifiants : entretien et propagation d’un incendie et émission de fumées toxiques. Les composés à base d’éthylène glycol sont par ailleurs oxydants et peuvent causer des irritations en cas de contact direct.

Concernant ces différents fluides (huiles et liquides de refroidissement), un risque potentiel de contamination des milieux aquatiques est envisageable en cas de fuite. Le danger inhérent à un tel scénario est une pollution d’eaux captées pour l’alimentation en eau potable. Un tel événement implique néanmoins l’existence de captages d’eau potable ou de périmètres de protection associés au droit du site (Cf. analyse au chapitre 7.7) ainsi que l’infiltration d’un volume notable de polluants.

Enfin, le **gaz SF₆** n’est pas un gaz toxique pour l’Homme bien que, de par son caractère inerte, il puisse devenir suffocant à haute concentration. Néanmoins, au vu des volumes présents dans les installations et compte tenu de la bonne ventilation des équipements contenant ce gaz, un tel risque est considéré comme négligeable.

Ainsi, il est possible de conclure que les produits présents dans les éoliennes ne présentent pas de réels dangers pour la santé humaine hormis lorsqu’ils sont associés à un incendie (entretien, propagation et fumées toxiques) ou en cas de contamination d’eaux destinées à l’alimentation en eau potable.

Nota : les dangers potentiels des produits précités sur l’environnement (hors santé humaine) sont analysés dans l’étude d’impacts du projet (sections relatives aux incidences et aux mesures en cas d’accidents ou catastrophes majeurs).

6.2 Potentiels de dangers liés au fonctionnement de l'installation

Le fonctionnement du parc éolien de Beaucamps-le-Jeune peut être synthétisé à travers les opérations suivantes :

- production d'électricité ;
- transformation d'électricité ;
- transport d'électricité.

Les potentiels de dangers identifiés dans cette partie vont correspondre à des sources de dangers liées au dysfonctionnement des équipements ou des éléments de l'éolienne lors des opérations mises en œuvre.

Les dangers liés au fonctionnement du parc éolien de Beaucamps-le-Jeune sont de cinq types :

- chute d'éléments de l'aérogénérateur (boulons, morceaux d'équipements, etc.) ;
- projection d'éléments (morceau de pale, brides de fixation, etc.) ;
- effondrement de tout ou partie de l'aérogénérateur ;
- échauffement de pièces mécaniques ;
- courts-circuits électriques (aérogénérateur ou poste de livraison).

Les potentiels de dangers liés aux équipements et aux opérations du parc éolien de Beaucamps-le-Jeune sont listés dans le tableau suivant :

Tableau 13 : Potentiels de dangers liés au fonctionnement du parc éolien de Beaucamps-le-Jeune

Installation ou système	Fonction	Phénomène redouté	Danger potentiel
Système de transmission	Transmission d'énergie mécanique	Survitesse	Échauffement des pièces mécaniques et flux thermique
Pale	Prise au vent	Bris de pale ou chute de pale	Énergie cinétique d'éléments de pales
Aérogénérateur	Production d'énergie électrique à partir d'énergie éolienne	Effondrement	Énergie cinétique de chute
Poste de livraison, intérieur de l'aérogénérateur	Réseau électrique	Court-circuit interne	Arc électrique
Nacelle	Protection des équipements destinés à la production électrique	Chute d'éléments	Énergie cinétique de projection
Rotor	Transformer l'énergie éolienne en énergie mécanique	Projection d'objets	Énergie cinétique de projection
Nacelle	Protection des équipements destinés à la production électrique	Chute de nacelle	Énergie cinétique de chute

6.3 Réduction des potentiels de dangers à la source

6.3.1 Principales actions préventives

Cette partie explique les choix qui ont été effectués par le porteur de projet au cours de la conception du projet pour réduire les potentiels de danger identifiés et garantir une sécurité optimale de l'installation.

6.3.1.1 Réduction des dangers liés aux produits

Les quantités de produits utilisés pour le bon fonctionnement des installations (lubrifiants, liquides de refroidissement, gaz isolant) ne peuvent être diminuées et ils ne peuvent faire l'objet de substitution.

Pour autant :

- les équipements renfermant de l'hexafluorure de soufre (SF₆) sont ventilés, ce qui évite toute concentration de ce gaz inerte - et donc de risque de suffocation - en cas de fuite ;
- les différents composants renfermant des lubrifiants ou du liquide de refroidissement sont :
 - pourvus de systèmes d'étanchéité (joints) faisant l'objets de contrôles réguliers suivant un calendrier de maintenance et des procédures établis au regard de la réglementation en vigueur ;
 - équipés de bacs collecteurs spécifiques ou dont le rôle est joué par l'habillage de la machine (moyeu, nacelle, plateforme supérieure du mât).

Ces dispositifs permettent de réduire le risque d'infiltration et de contamination des eaux du site (enjeu relatif à l'alimentation en eau potable notamment).

Les produits de nettoyage de type solvant, classés comme dangereux pour l'environnement peuvent quant à eux potentiellement faire l'objet de substitution. On rappelle cependant que ces produits ne sont utilisés que de manière ponctuelle et ne sont pas présents sur le site.

La réduction des dangers liés aux produits dépend donc essentiellement de la bonne maintenance des appareils et du respect des règles de sécurité. Une attention particulière devra également être portée au transport des lubrifiants sur le site et à leur évacuation lors des phases de renouvellement. Les déchets polluants et toxiques doivent être éliminés conformément au code de l'environnement et à l'arrêté du 26 aout 2011. Les déchets non polluants doivent être recyclés ou réutilisés.

6.3.1.2 Réduction des dangers liés aux installations

6.3.1.2.1 Choix de l'implantation de l'installation

Comme vu au chapitre 3, le site d'implantation du projet, matérialisé ici par la zone d'étude des dangers, s'inscrit en retrait de plusieurs facteurs de risques :

- aucun réseau ou canalisation de gaz ou d'hydrocarbures, aucun réseau aérien d'électricité, aucune Installation Classée pour la Protection de l'Environnement ni aucune Installation Nucléaire de Base ne sont présents à moins de 500 m des mâts ;
- le site concerne un secteur dépourvu de sensibilités particulières vis-à-vis des risques naturels identifiés. Ceux-ci ne présentent en effet pas un niveau d'aléa ni une fréquence d'apparition rendant le territoire particulièrement à risques pour l'implantation d'éoliennes.

Par ailleurs, l'absence d'établissements recevant du public au sein de la zone d'étude des dangers ainsi que la situation des machines au-delà du recul minimal de 500 m vis-à-vis des habitations (570 m au plus près) réduisent d'autant plus le risque de mise en dangers des populations riveraines en cas d'évènement accidentel.

6.3.1.2.2 Choix des caractéristiques des éoliennes

A) Classe de vent

Le modèle d'aérogénérateur retenu pour équiper le parc éolien de Beaucamps-le-Jeune répondra à la norme internationale IEC 61400-1 qui distingue différentes classes de vent (I, II, III, IV et V) au regard de paramètres locaux tels que la vitesse moyenne sur une année, l'intensité des turbulences à 15 m/s, ou encore la vitesse de la plus forte rafale (durée d'au moins 3 secondes) sur une période de 50 ans.

Chaque modèle d'éolienne mis sur le marché est associé à cette classification ce qui signifie que ses caractéristiques techniques (conception, dimensionnement, capacités de résistance aux contraintes, etc.) sont adaptées à la classe de vent qui lui est attribuée et qui caractérise chaque site éolien.

Dans le cadre du projet de parc éolien de Beaucamps-le-Jeune, les mesures de vent effectuées sur le site ont permis de caractériser la classe de vent des éoliennes qui équiperont l'installation (classe III). **Ceci permet de s'assurer que les machines sélectionnées sont adaptées au régime éolien du site, limitant ainsi les risques d'accidents liés à un choix de turbines sous-dimensionnées (usure prématurée, casse, etc.).**

B) Adaptation de la hauteur des machines

Comme indiqué au chapitre 3.3.2, la hauteur des éoliennes a été adaptée afin de prendre en compte la présence d'un plafond aérien inhérent à une servitude aéronautique militaire. À ce titre, les aérogénérateurs ne dépasseront pas une hauteur en bout de pale de 155 m. Ils culminent ainsi, au plus haut, à 364 m NGF. **Cette mesure réduit les dangers avec les aéronefs naviguant au-dessus du site.**

6.3.1.3 Réduction des dangers liés au personnel intervenant sur le site

Afin de réduire les risques d'accident du travail, tout le personnel amené à intervenir sur les éoliennes sera équipé avec le matériel nécessaire et suivra une formation spécifique. Celle-ci concernera l'intervention sur les éléments électriques fonctionnant à haute tension, le risque incendie et les travaux en hauteur. Le personnel sera habilité à intervenir sur un départ de feu avec les extincteurs.

6.3.2 Utilisation des meilleurs techniques possibles

L'Union Européenne a adopté un ensemble de règles communes au sein de la directive 2010/75/UE relative aux émissions industrielles, appelée directive IED, afin d'autoriser et de contrôler les installations industrielles.

Pour l'essentiel, la directive IED vise à minimiser la pollution émanant de différentes sources industrielles dans toute l'Union Européenne. Les exploitants des installations industrielles relevant de l'annexe I de la directive IED doivent obtenir des autorités des États-membres une autorisation environnementale avant leur mise en service.

Les installations éoliennes, ne consommant pas de matières premières et ne rejetant aucune émission dans l'atmosphère, ne sont pas soumises à cette directive.

7 ANALYSE DES RETOURS D'EXPERIENCE

Dans ce chapitre, seront présentés les incidents et accidents survenus dans la filière éolienne.

Il n'existe actuellement aucune base de données officielle recensant l'accidentologie dans la filière éolienne. Néanmoins, il a été possible d'analyser les informations collectées en France et dans le monde par plusieurs organismes divers (associations, organisations professionnelles, littérature spécialisées, etc.). Ces bases de données sont cependant très différentes tant en termes de structuration des données qu'en termes de détail de l'information.

L'analyse des retours d'expérience vise donc ici à faire émerger des typologies d'accident rencontrés tant au niveau national qu'international. Ces typologies apportent un éclairage sur les scénarios les plus rencontrés. D'autres informations sont également utilisées pour l'analyse détaillée des risques présentée au chapitre 8.

7.1	Inventaire des accidents et incidents en France	69
7.2	Inventaire des accidents et incidents à l'international.....	69
7.3	Synthèse des phénomènes dangereux redoutés issus du retour d'expériences	70
7.3.1	Analyse de l'évolution des accidents en France	70
7.3.2	Analyse des typologies d'accidents les plus fréquents.....	71
7.3.3	Limites de l'étude de l'accidentologie	71

7.1 Inventaire des accidents et incidents en France

Un inventaire des incidents et accidents survenus en France a été réalisé afin d'identifier les principaux phénomènes dangereux potentiels pouvant affecter le parc éolien de Beaucamps-le-Jeune.

Plusieurs sources ont été utilisées pour effectuer ce recensement. Il s'agit à la fois de sources officielles, d'articles de presse locale ou de bases de données mises en place par des associations :

- rapport du Conseil Général des Mines (juillet 2004) ;
- base de données ARIA du Ministère du Développement durable (<https://www.aria.developpement-durable.gouv.fr/>) ;
- communiqués de presse du SER-FEE et/ou des exploitants éoliens ;
- site Internet de l'association " Vent de Colère " ;
- site Internet de l'association " Fédération Environnement Durable " ;
- articles de presse divers ;
- données diverses fournies par les exploitants de parcs éoliens en France.

Dans le cadre de ce recensement, il n'a pas été réalisé d'enquête exhaustive directe auprès des exploitants de parcs éoliens français. Cette démarche pourrait augmenter le nombre d'incidents recensés, mais cela concernerait essentiellement les incidents les moins graves.

Dans l'état, la base de données actuelle apparaît comme représentative des incidents majeurs ayant affecté le parc éolien français depuis l'année 2000. L'ensemble de ces sources permet d'arriver à un inventaire aussi complet que possible des incidents survenus en France. Un total de 91 incidents¹¹ a pu être recensé entre 2000 et juin 2019 (voir tableau détaillé en Annexe 10.2). Ce tableau de travail s'appuie sur l'inventaire réalisé dans le cadre de l'élaboration du Guide de l'INERIS¹² (événements recensés entre 2000 et 2011), complété par le bureau d'études Abies pour les événements recensés entre 2011 et juin 2019.

Il apparaît dans ce recensement que les aérogénérateurs accidentés sont principalement des modèles anciens (construits avant 2011) ne bénéficiant généralement pas des dernières avancées technologiques.

Le graphique suivant montre la répartition des événements accidentels et de leurs causes premières sur le parc d'aérogénérateurs français entre 2000 et juin 2019. Cette synthèse exclut les accidents du travail et les événements qui n'ont pas conduit à des effets sur les zones autour des aérogénérateurs. L'identification des causes est nécessairement réductrice. Dans ce graphique sont présentés :

- la répartition des événements effondrement, projection de pale ou d'éléments du rotor, chute de pale ou d'éléments du rotor/nacelle, incendie et fuite d'huile, par rapport à la totalité des accidents observés en France. Elles sont représentées par des histogrammes de couleur foncée ;
- la répartition des causes premières pour chacun des événements décrits ci-dessus. Celle-ci est donnée par rapport à la totalité des accidents observés en France. Elles sont représentées par des histogrammes de couleur claire.

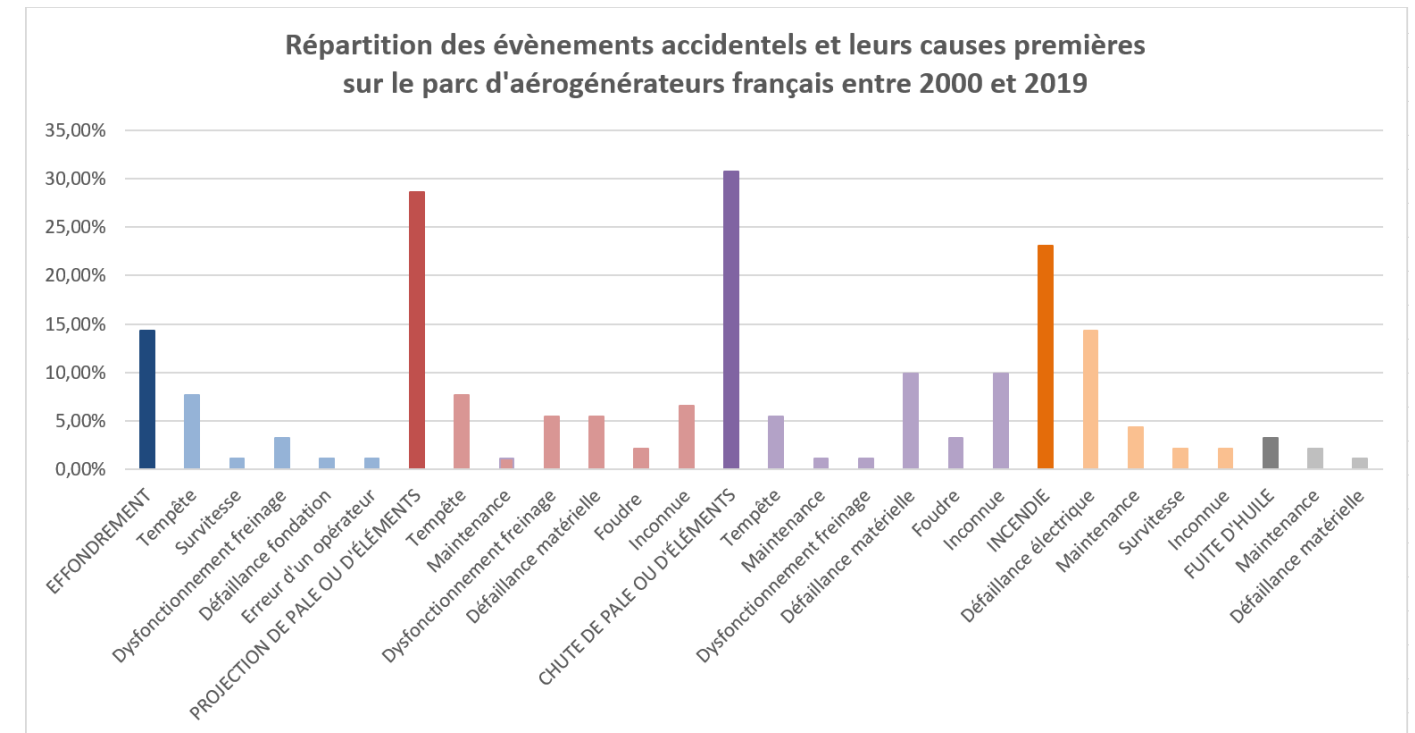

Par ordre d'importance, les accidents les plus recensés sont les chutes de pale ou d'éléments, les projections de pale ou d'éléments du rotor, les incendies, les effondrements et les fuites d'huile. Les principales causes de ces accidents sont les tempêtes et les défaillances matérielles (incluant les incidents électriques).

7.2 Inventaire des accidents et incidents à l'international

Un inventaire des incidents et accidents à l'international a également été réalisé. Il se base lui aussi sur le retour d'expérience de la filière éolienne fin 2010.

La synthèse ci-dessous provient de l'analyse de la base de données réalisée par l'association Caithness Wind Information Forum (CWIF), collectif écossais indépendant. Sur les 994 accidents décrits dans la base de données au moment de sa consultation par le groupe de travail précédemment mentionné, seuls 236 sont considérés comme des « accidents majeurs ». Les autres concernent plutôt des accidents du travail, des presque-accidents, des incidents, etc. et ne sont donc pas pris en compte dans l'analyse suivante.

Le graphique ci-après montre la répartition des événements accidentels par rapport à la totalité des accidents analysés.

¹¹ Un même événement peut inclure plusieurs incidents. Par exemple, un incendie entraînant une chute d'éléments.

¹² Inventaire validé par les membres du groupe de travail formé par des exploitants et des constructeurs.

Répartition des événements accidentels dans le monde entre 2000 et 2011

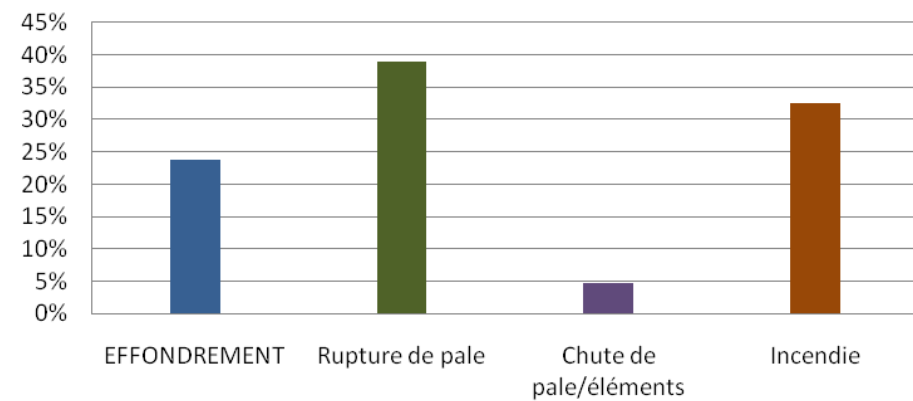

Ci-après, est présenté le recensement des causes premières pour les trois principaux événements accidentels recensés (données en répartition par rapport à la totalité des accidents analysés).

Répartition des causes premières d'effondrement

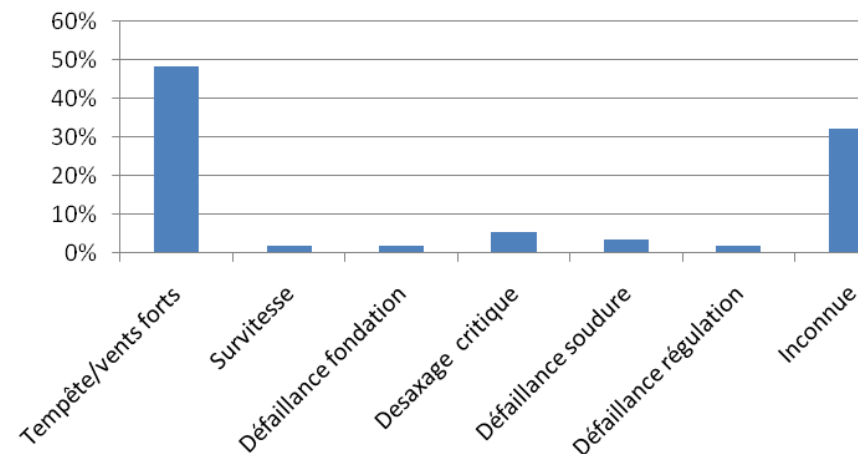

Répartition des causes premières de rupture de pale

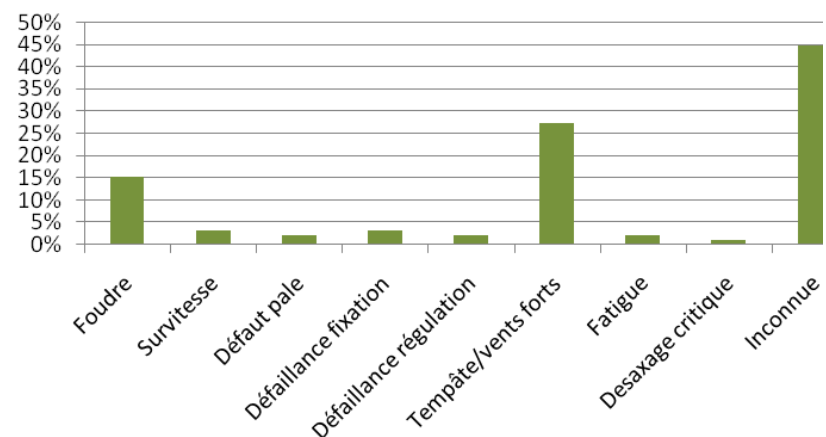

Répartition des causes premières d'incendie

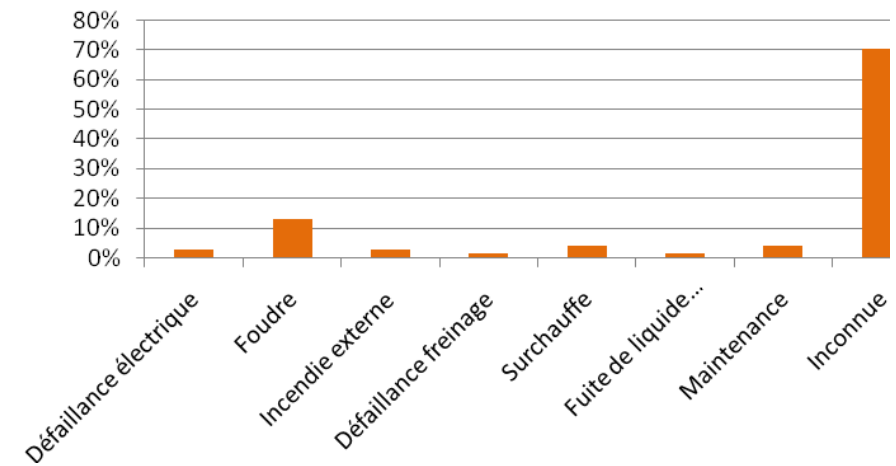

Tout comme pour le retour d'expérience français, ce retour d'expérience montre l'importance des causes « tempêtes et vents forts » dans les accidents. Notons toutefois que :

- la majorité des causes d'accidents sont inconnues ;
- cet inventaire à l'échelle internationale est ancien (entre 2000 et 2011) et une mise à jour des données est complexe compte tenu de la difficulté à disposer de données exhaustives et issues de sources fiables.

7.3 Synthèse des phénomènes dangereux redoutés issus du retour d'expériences

7.3.1 Analyse de l'évolution des accidents en France

À partir de l'ensemble des phénomènes dangereux qui ont été recensés, il est possible d'étudier leur évolution en fonction du nombre d'éoliennes installées.

Le nombre d'accidents recensés chaque année sur la période 2000 - 2018¹³ varie entre 0 et 8 événements à l'exception de l'année 2018 où il atteint 14 accidents.

Ces statistiques sont faibles au regard de l'augmentation du nombre d'éoliennes installée sur cette période. En effet, depuis 2005, l'énergie éolienne s'est fortement développée en France, passant d'environ 700 machines en fonctionnement à près de 7 400 turbines au mois de décembre 2018 (valeur estimée). Pour autant, le nombre d'incidents par an reste relativement constant et faible (entre 0 et 14 par an).

Cette tendance s'explique principalement par un parc éolien français assez récent, qui utilise majoritairement des éoliennes de nouvelle génération, équipées de technologies plus fiables et plus sûres, ainsi que par des procédures de maintenances adaptées aux risques encourus.

¹³ Hors accidents du travail et événements qui n'ont pas conduit à des effets sur les zones autour des aérogénérateurs. L'année 2019 a été exclue car l'inventaire réalisé ne porte pas sur l'année complète (de janvier à juin seulement).

7.3.2 Analyse des typologies d'accidents les plus fréquents

Le retour d'expérience de la filière éolienne française et internationale permet d'identifier les principaux événements redoutés suivants :

- effondrements ;
- projection de pales et d'éléments du rotor ;
- chutes de pales et d'éléments (rotor et nacelle) ;
- incendie.

7.3.3 Limites de l'étude de l'accidentologie

Ces retours d'expérience doivent être pris avec précaution. Ils comportent notamment les biais suivants :

- la non-exhaustivité des événements : ce retour d'expérience, constitué à partir de sources variées, ne provient pas d'un système de recensement organisé et systématique. Dès lors certains événements ne sont pas reportés. En particulier, les événements les moins spectaculaires peuvent être négligés : chutes d'éléments, projections et chutes de glace ;
- la non-homogénéité des aérogénérateurs inclus dans ce retour d'expérience : les aérogénérateurs observés n'ont pas été construits aux mêmes époques et ne mettent pas en œuvre les mêmes technologies. Les informations sont très souvent manquantes pour distinguer les différents types d'aérogénérateurs (en particulier concernant le retour d'expérience mondial) ;
- les importantes incertitudes sur les causes et sur la séquence qui a mené à un accident : de nombreuses informations sont manquantes ou incertaines sur la séquence exacte des accidents.

L'analyse du retour d'expérience permet ainsi de dégager de grandes tendances, mais comportent des incertitudes importantes

8 ANALYSE PRELIMINAIRE DES RISQUES

L'objectif de cette partie est de guider le lecteur dans la réalisation de sa propre analyse de risque. Les outils d'analyse des risques sont nombreux : Analyse des Modes de Défaillance, de leurs Effets et de leurs Criticités (AMDEC), Analyse Préliminaire des Risques (APR), Hazard and Operability Study (HAZOP), etc. Dans son guide, l'INERIS propose l'utilisation de la méthode d'Analyse Préliminaire des Risques qui est souple d'utilisation, adaptée et plus facile à mettre en œuvre et à instruire dans le contexte des éoliennes.

8.1	Objectif de l'Analyse Préliminaire des Risques.....	75
8.2	Recensement des évènements initiateurs exclus de l'analyse des risques	75
8.3	Recensement des agressions externes potentielles	75
	8.3.1 Agressions externes liées aux activités humaines	75
	8.3.2 Agressions externes liées aux phénomènes naturels.....	76
8.4	Scénarios étudiés dans l'Analyse Préliminaire des Risques.....	76
8.5	Effets dominos	79
8.6	Mise en place des mesures de sécurité.....	79
	8.6.1 Définitions.....	79
	8.6.2 Les mesures.....	80
8.7	Conclusion de l'Analyse Préliminaire des Risques	82

8.1 Objectif de l'Analyse Préliminaire des Risques

L'Analyse Préliminaire des Risques a pour objectif principal d'identifier les scénarios d'accident majeurs et les mesures de sécurité qui empêchent ces scénarios de se produire ou en limitent les effets. Cet objectif est atteint au moyen d'une identification de tous les scénarios d'accidents potentiels pour une installation (ainsi que des mesures de sécurité) basée sur un questionnement systématique des causes et conséquences possibles des événements accidentels, ainsi que sur le retour d'expérience disponible.

Les scénarios d'accidents sont ensuite hiérarchisés en fonction de leur intensité et de l'étendue possible de leurs conséquences. Cette hiérarchisation permet de "filtrer" les scénarios d'accidents qui présentent des conséquences limitées et les scénarios d'accidents majeurs - ces derniers pouvant avoir des conséquences sur les personnes tierces.

8.2 Recensement des événements initiateurs exclus de l'analyse des risques

Comme cela est précisé dans la circulaire du 10 mai 2010, les événements initiateurs (ou agresseurs externes) suivants sont **exclus de l'analyse des risques** :

- chute de météorite ;
- séisme d'amplitude supérieure aux séismes maximums de référence éventuellement corrigés de facteurs, tels que définis par la réglementation applicable aux installations classées considérées ;
- crues d'amplitude supérieure à la crue de référence, selon les règles en vigueur ;
- événements climatiques d'intensité supérieure aux événements historiquement connus ou prévisibles pouvant affecter l'installation, selon les règles en vigueur ;
- chute d'avion hors des zones de proximité d'aéroport ou aérodrome (rayon de 2 km des aéroports et aérodromes) ;
- rupture de barrage de classe A ou B au sens de l'article R. 214-112 du Code de l'environnement ou d'une digue de classe A, B ou C au sens de l'article R. 214-113 du même code ;
- actes de malveillance.

D'autre part, plusieurs autres agressions externes qui ont été détaillées dans l'état initial (Cf. Chapitre 3) peuvent être exclues de l'Analyse Préliminaire des Risques car les conséquences propres de ces événements, en termes de gravité et d'intensité, sont largement supérieures aux conséquences potentielles de l'accident qu'ils pourraient entraîner sur les aérogénérateurs. Le risque de sur-accident lié à l'éolienne est considéré comme négligeable dans le cas des événements suivants :

- inondations ;
- séismes d'amplitude suffisante pour avoir des conséquences notables sur les infrastructures ;
- incendies de cultures ou de forêts ;
- pertes de confinement de canalisations de transport de matières dangereuses ;
- explosions ou incendies générés par un accident sur une activité voisine de l'éolienne.

Ainsi, au vu des différents éléments cités, **la collision d'avions avec les éoliennes de Beaucamps-le-Jeune est exclue de l'analyse des risques**. Cet événement initiateur a en effet été identifié au chapitre 3.3.2 du fait de la présence de servitudes radar et aéronautiques impliquant la présence d'avions aux abords des machines.

8.3 Recensement des agressions externes potentielles

La première étape de l'analyse des risques consiste à recenser les « agressions externes potentielles ». Ces agressions provenant d'une activité ou de l'environnement extérieur sont des événements susceptibles d'endommager ou de détruire les aérogénérateurs de manière à initier un accident qui peut à son tour impacter des personnes. Par exemple, un séisme peut endommager les fondations d'une éolienne et conduire à son effondrement.

Traditionnellement, deux types d'agressions externes sont identifiés :

- les agressions externes liées aux activités humaines ;
- les agressions externes liées à des phénomènes naturels.

8.3.1 Agressions externes liées aux activités humaines

Les « agresseurs potentiels liés aux activités humaines » ont été identifiés aux chapitres 3.1 et 3.3 de la présente étude. Le tableau suivant synthétise les principales agressions externes liées aux activités humaines non exclues de l'analyse des risques. La colonne « Distance maximale » indique la distance à partir de laquelle l'activité considérée ne constitue plus un agresseur potentiel :

Tableau 14 : Principales agressions externes liées aux activités humaines retenues pour l'Analyse Préliminaire des Risques

Infrastructure	Fonction	Évènement redouté	Danger potentiel	Distance maximale	Distance à l'éolienne la plus proche
Voies de circulation	Transport	Accident entraînant la sortie de voie d'un ou plusieurs véhicules	Énergie cinétique des véhicules et flux thermiques	200 m	Les 4 éoliennes se trouvent à moins de 200 m de routes et sentiers existants
Aérodrome	Transport aérien	Chute d'aéronef	Énergie cinétique de l'aéronef, flux thermique	2 000 m	Aucun aérodrome recensé dans un périmètre de 2 000 m ¹⁴
Ligne THT	Transport d'électricité	Rupture de câble	Arc électrique, surtensions	200 m	Aucune ligne aérienne THT recensée dans un périmètre de 200 m
Autres aérogénérateurs	Production d'électricité	Accident générant des projections d'éléments	Énergie cinétique des éléments projetés	500 m	Aucun aérogénérateur externe au parc de Beaucamps-le-Jeune dans un rayon de 500 m

Agressions externes non retenues dans le cadre du parc éolien de Beaucamps-le-Jeune.

Les agressions externes potentielles retenues liées aux activités humaines portent sur la proximité de voies carrossables (distance inférieure à 200 m) avec, en cas de sortie de route de véhicules, un risque de collision avec le mât de l'éolienne susceptible de fragiliser la structure ou d'initier un départ de feu.

¹⁴ Source : Géoportail, utilisation de la couche « Aéroports et aérodromes ».

8.3.2 Agressions externes liées aux phénomènes naturels

Les « agresseurs potentiels liés aux phénomènes naturels » ont été identifiés au chapitre 3.2 de la présente étude. Ils sont regroupés dans le tableau suivant.

Tableau 15 : Principales agressions externes liées aux phénomènes naturels retenues pour l'Analyse Préliminaire des Risques

Agressions externes	Intensité
Vents et tempêtes	Selon les données enregistrées par le mât de mesures implanté sur site, des vents violents ¹⁵ balayent la zone d'étude des dangers avec moins de 1 % de vents soufflant à plus de 20 m/s.
Gel	Les épisodes où les températures descendent en dessous de 0 °C sont fréquents sur le secteur et s'étalent tout au long de l'année (hors mois de juin à septembre). Ils peuvent parfois être extrêmes (jusqu'à -13,2 °C recensés en décembre 1996).
Précipitations (pluie, neige, grêle)	Chaque année, il tombe en moyenne près de 786 mm de pluie à proximité du site. Ce résultat est inférieur à la moyenne nationale métropolitaine qui s'élève à 889 mm. Par ailleurs, compte tenu de la situation de la zone d'études (secteur de plaine), l'enneigement est jugé peu important.
Mouvements de terrains	Les territoires de Beaucamps-le-Jeune et Lafresguimont-Saint-Martin ne sont pas concernés par des risques majeurs de mouvements de terrains.
Foudre	La foudre peut frapper en tout point du territoire national, notamment sur le site du projet. Ce phénomène est donc pris en compte bien que le modèle d'éoliennes retenu respectera le standard IEC 61400-24 (Juin 2010) avec notamment des dispositifs de mise à la terre (Cf. détails ci-après).

Agressions externes non retenues dans le cadre du parc éolien de Beaucamps-le-Jeune.

Remarque : Les agressions externes liées à des :

- inondations ;
- incendies de forêt ou de cultures ;
- séismes (aléa très faible sur le secteur d'études) ;

ne sont pas considérées dans ce tableau dans le sens où les dangers qu'elles pourraient entraîner sont inférieurs aux dommages causés par le phénomène naturel lui-même (Source : trame type Étude des Dangers INERIS).

Le cas spécifique des effets directs de la foudre et du risque de « tension de pas » n'est pas traité dans l'Analyse Préliminaire des Risques et dans l'étude détaillée des risques dès lors qu'il est vérifié que la norme IEC 61 400-24 (Juin 2010) ou la norme EN 62 305-3 (Décembre 2006) est respectée. Ces conditions sont reprises dans la fonction de sécurité n°6 ci-après.

En ce qui concerne la foudre, on considère que le respect des normes rend le risque d'effet direct de la foudre négligeable (risque électrique, risque d'incendie, etc.). En effet, le système de mise à la terre permet d'évacuer l'intégralité du courant de foudre. Cependant, les conséquences indirectes de la foudre, comme la possible fragilisation progressive de la pale, sont prises en compte dans les scénarios de rupture de pale (avec chute et/ou projection d'éléments possible).

8.4 Scénarios étudiés dans l'Analyse Préliminaire des Risques

Une fois recensés les potentiels de danger des installations, qu'ils soient constitués par des substances dangereuses ou des équipements dangereux, l'Analyse Préliminaire des Risques (APR) doit identifier l'ensemble des séquences accidentelles et phénomènes dangereux associés pouvant déclencher la libération du danger.

Le tableau en page suivante présente une analyse générique des risques. Celui-ci est construit de la manière suivante :

- une description des causes et de leur séquençage (événements initiateurs et événements intermédiaires) ;
- une description des événements redoutés centraux qui marquent la partie incontrôlée de la séquence d'accident ;
- une description des fonctions de sécurité permettant de prévenir l'événement redouté central ou de limiter les effets du phénomène dangereux ;
- une description des phénomènes dangereux dont les effets sur les personnes sont à l'origine d'un accident ;
- une évaluation qualitative de l'intensité de ces événements.

L'échelle utilisée pour l'évaluation de l'intensité des événements a été adaptée au cas des éoliennes :

- « 1 » correspond à un phénomène limité ou se cantonnant au surplomb de l'éolienne ;
- « 2 » correspond à une intensité plus importante et impactant potentiellement des personnes autour de l'éolienne situées sur les parcelles cultivées ou sur les chemins et les routes.

Les différents scénarios listés dans le tableau générique de l'Analyse Préliminaires des Risques sont regroupés et numérotés par thématique, en fonction des typologies d'événements redoutés centraux identifiés grâce au retour d'expériences (« G » pour les scénarios concernant la glace, « l » pour ceux concernant l'incendie, « F » pour ceux concernant les fuites, « C » pour ceux concernant la chute d'éléments de l'éolienne, « P » pour ceux concernant les risques de projection, « E » pour ceux concernant les risques d'effondrement).

¹⁵ Vitesse supérieure à 23 m/s selon Météo France

Tableau 16 : Analyse générique des risques concernant un parc éolien

N°	Évènement initiateur	Évènement intermédiaire	Évènement redouté central	Fonction de sécurité	Phénomène dangereux	Intensité
« G » les scénarios concernant la glace						
G01	Conditions climatiques favorables à la formation de glace	Dépôt de glace sur les pales, le mât et la nacelle	Chute de glace lorsque les éoliennes sont arrêtées	Prévenir l'atteinte des personnes par la chute de glace (N°2)	Impact de glace face aux enjeux	1
G02	Conditions climatiques favorables à la formation de glace	Dépôt de glace sur les pales	Projection de glace lorsque les éoliennes sont en mouvement	Prévenir la mise en mouvement de l'éolienne lors de la formation de la glace (N°1)	Impact de glace face aux enjeux	2
« I » les scénarios concernant l'incendie						
I01	Humidité/Gel	Court-circuit	Incendie de tout ou partie de l'éolienne	Prévenir les courts-circuits (N°5)	Chute/projection d'éléments enflammés Propagation de l'incendie	2
I02	Dysfonctionnement électrique	Court-circuit	Incendie de tout ou partie de l'éolienne	Prévenir les courts-circuits (N°5)	Chute/projection d'éléments enflammés Propagation de l'incendie	2
I03	Survitesse	Échauffement des parties mécaniques et inflammation	Incendie de tout ou partie de l'éolienne	Prévenir l'échauffement significatif des pièces mécaniques (N°3) Prévenir la survitesse (N°4)	Chute/projection d'éléments enflammés Propagation de l'incendie	2
I04	Désaxage de la génératrice Pièce défectueuse Défaut de lubrification	Échauffement des parties mécaniques et inflammation	Incendie de tout ou partie de l'éolienne	Prévenir l'échauffement significatif des pièces mécaniques (N°3)	Chute/projection d'éléments enflammés Propagation de l'incendie	2
I05	Conditions climatiques défavorables	Surtension	Court-circuit	Prévenir les courts-circuits (N°5) Protection et intervention incendie (N°7)	Incendie poste de livraison (flux thermiques + fumées toxiques SF6) Propagation de l'incendie	2
I06	Rongeur	Surtension	Court-circuit	Prévenir les courts-circuits (N°5) Protection et intervention incendie (N°7)	Incendie poste de livraison (flux thermiques + fumées toxiques SF6) Propagation de l'incendie	2
I07	Défaut d'étanchéité	Perte de confinement	Fuites d'huile isolante	Prévention et rétention des fuites (N°8)	Incendie au poste de transformation Propagation de l'incendie	2
« F » les scénarios concernant les fuites						
F01	Fuite système de lubrification Fuite convertisseur Fuite transformateur	Écoulement d'huile hors de la nacelle et le long du mât, puis sur le sol avec infiltration	Infiltration d'huile dans le sol	Prévention et rétention des fuites (N°8)	Pollution environnement	1
F02	Renversement de fluides lors des opérations de maintenance	Écoulement	Infiltration d'huile dans le sol	Prévention et rétention des fuites (N°8)	Pollution environnement	1
« C » les scénarios concernant la chute d'éléments de l'éolienne						
C01	Défaut de fixation	Chute de trappe	Chute d'élément de l'éolienne	Prévenir les erreurs de maintenance (N°10)	Impact	1
C02	Défaillance fixation anémomètre	Chute anémomètre	Chute d'élément de l'éolienne	Prévenir les défauts de stabilité de l'éolienne et les défauts d'assemblage (construction - exploitation) (N°9)	Impact	1
C03	Défaut fixation nacelle - pivot central - mât	Chute nacelle	Chute d'élément de l'éolienne	Prévenir les défauts de stabilité de l'éolienne et les défauts d'assemblage (construction - exploitation) (N°9)	Impact	1
« P » les scénarios concernant les risques de projection						
P01	Survitesse	Contraintes trop importante sur les pales	Projection de tout ou partie pale	Prévenir la survitesse (N°4)	Impact sur cible	2
P02	Fatigue - Corrosion	Chute de fragment de pale	Projection de tout ou partie pale	Prévenir la dégradation de l'état des équipements (n°11)	Impact sur cible	2
P03	Serrage inapproprié Erreur de maintenance	Chute de fragment de pale	Projection de tout ou partie pale	Prévenir les défauts de stabilité de l'éolienne et les défauts d'assemblage (construction - exploitation) (N°9)	Impact sur cible	2

N°	Évènement initiateur	Évènement intermédiaire	Évènement redouté central	Fonction de sécurité	Phénomène dangereux	Intensité
« E » les scénarios concernant les risques d'effondrement						
E01	Effets dominos autres installations	Agression externe et fragilisation structure	Effondrement éolienne	Prévenir les défauts de stabilité de l'éolienne et les défauts d'assemblage (construction - exploitation) (N° 9)	Projection/chute fragments et chute mât	2
E02	Glissement de sol	Agression externe et fragilisation structure	Effondrement éolienne	Prévenir les défauts de stabilité de l'éolienne et les défauts d'assemblage (construction - exploitation) (N° 9)	Projection/chute fragments et chute mât	2
E05	Crash d'aéronef	Agression externe et fragilisation structure	Effondrement éolienne	Prévenir les défauts de stabilité de l'éolienne et les défauts d'assemblage (construction - exploitation) (N° 9)	Projection/chute fragments et chute mât	2
E07	Effondrement engin de levage travaux	Agression externe et fragilisation structure	Effondrement éolienne	Prévenir les défauts de stabilité de l'éolienne et les défauts d'assemblage (construction - exploitation) (N° 9)	Chute fragments et chute mât	2
E08	Vents forts	Défaillance fondation	Effondrement éolienne	Prévenir les défauts de stabilité de l'éolienne et les défauts d'assemblage (construction - exploitation) (N° 9) Prévenir les risques de dégradation de l'éolienne en cas de vent fort (N° 12)	Projection/chute fragments et chute mât	2
E09	Fatigue	Défaillance mât	Effondrement éolienne	Prévenir la dégradation de l'état des équipements (N° 11)	Projection/chute fragments et chute mât	2
E10	Désaxage critique du rotor	Impact pale - mât	Effondrement éolienne	Prévenir les défauts de stabilité de l'éolienne et les défauts d'assemblage (construction - exploitation) (N° 9) Prévenir les erreurs de maintenance (N° 10)	Projection/chute fragments et chute mât	2

Ce tableau présentant le résultat d'une analyse des risques peut être considéré comme représentatif des scénarios d'accident pouvant potentiellement se produire sur les éoliennes du projet.

Nota : Des précisions sur les différents scénarios décrits dans ce tableau sont disponibles en annexe, chapitre 10.3, du présent rapport.

8.5 Effets dominos

Lors d'un accident majeur sur une éolienne, une possibilité est que les effets de cet accident endommagent d'autres installations. Ces dommages peuvent conduire à un autre accident. Par exemple, la projection de pale impactant les canalisations d'une usine à proximité peut conduire à des fuites de canalisations de substances dangereuses. Ce phénomène est appelé « effet domino ». Les effets dominos susceptibles d'impacter les éoliennes sont décrits dans le tableau d'analyse des risques générique présenté ci-avant.

En ce qui concerne les accidents sur des aérogénérateurs qui conduiraient à des effets dominos sur d'autres installations, le paragraphe 1.2.2 de la circulaire du 10 mai 2010 précise : « [...] seuls les effets dominos générés par les fragments sur des installations et équipements proches ont vocation à être pris en compte dans les études de dangers [...]. Pour les effets de projection à une distance plus lointaine, l'état des connaissances scientifiques ne permet pas de disposer de prédictions suffisamment précises et crédibles de la description des phénomènes pour déterminer l'action publique ».

Dans le cadre des études de dangers éoliennes, l'INERIS a proposé de limiter l'évaluation de la probabilité d'impact d'un élément de l'aérogénérateur sur une autre Installation Classée pour la Protection de l'Environnement (ICPE) que lorsque celle-ci se situe dans un rayon de 100 mètres. Dans le cadre du projet de parc éolien de Beaucamps-le-Jeune, aucune installation classée n'est identifiée à moins de 100 m de chaque aérogénérateur ; en effet, l'installation la plus proche, à savoir le parc éoliens de Le Mélier, est éloigné au plus près de 1 km (distance entre les deux mâts les plus proches). **L'évaluation des effets dominos n'est donc pas nécessaire dans la présente étude.**

8.6 Mise en place des mesures de sécurité

La troisième étape de l'Analyse Préliminaire des Risques consiste à identifier les barrières de sécurité installées sur les aérogénérateurs et qui interviennent dans la prévention et/ou la limitation des phénomènes dangereux et de leurs conséquences.

Les tableaux suivants présentent les fonctions de sécurité identifiées sur les éoliennes. Ces tableaux sont génériques et constituent un « cahier des charges » des mesures typiques mises en œuvre sur les aérogénérateurs en France. Ils sont précédés de quelques définitions utiles à leur compréhension.

8.6.1 Définitions

Dans le cadre de l'étude de dangers des parcs éoliens, les aspects relatifs aux fonctions de sécurité qui seront détaillés sont donc les suivants :

- **Fonction de sécurité** : il est proposé ci-après un tableau par fonction de sécurité. Cet intitulé décrit l'objectif de la ou des mesure(s) de sécurité : il s'agira principalement d'"empêcher, éviter, détecter, contrôler ou limiter" et sera en relation avec un ou plusieurs événements conduisant à un accident majeur identifié dans l'analyse des risques. Plusieurs mesures de sécurité peuvent assurer une même fonction de sécurité.
- **Numéro de la fonction de sécurité** : ce numéro vise à simplifier la lecture de l'étude de dangers en permettant des renvois à l'analyse préliminaire de risque par exemple.
- **Mesures de sécurité** : cette ligne permet d'identifier les mesures assurant la fonction concernée. Dans le cas de systèmes instrumentés de sécurité, tous les éléments de la chaîne de sécurité devront être présentés (détection + traitement de l'information + action). Il n'est pas demandé pour autant de décrire dans le détail la marque ou le fonctionnement de l'équipement considéré, simplement de mentionner leur existence.
- **Description** : cette ligne permet de préciser la description de la mesure de maîtrise des risques, lorsque des détails supplémentaires sont nécessaires, pour permettre à l'inspection de comprendre leur fonctionnement.
- **Indépendance** (" oui " ou " non ") : cette caractéristique décrit le niveau d'indépendance d'une mesure de maîtrise des risques vis-à-vis des autres systèmes de sécurité et des scénarios d'accident. Cette condition peut être considérée comme remplie (renseigner " oui ") ou non (renseigner " non "). Dans le cadre des

études de dangers éoliennes, il est recommandé de mesurer cette indépendance à travers les questions suivantes :

- Est-ce que la mesure de sécurité décrite a pour unique but d'agir pour la sécurité ? Il s'agit en effet ici de distinguer ces dernières de celles qui ont un rôle dans la sécurité mais aussi dans l'exploitation de l'aérogénérateur.
- Cette mesure est-elle indépendante des autres mesures intervenant sur le scénario ?
- **Temps de réponse** (en secondes ou en minutes) : cette caractéristique mesure le temps requis entre la sollicitation et l'exécution de la fonction de sécurité. Il s'agit ici de vérifier que la mesure de maîtrise des risques agira " à temps " pour prévenir ou pour limiter les accidents majeurs. Dans le cadre d'une étude de dangers éolienne, l'estimation de ce temps de réponse peut être simplifiée et se contenter d'une estimation d'un temps de réponse maximum qui doit être atteint. Néanmoins, et pour rappel, la réglementation impose les temps de réponse suivants :
 - une mesure de maîtrise des risques remplissant la fonction de sécurité " limiter les conséquences d'un incendie " doit permettre de détecter un incendie et de transmettre l'alerte aux services d'urgence compétents dans un délai de 15 minutes ;
 - une seconde mesure de maîtrise des risques remplissant la fonction de sécurité " limiter les conséquences d'un incendie " doit permettre de détecter un incendie et de mettre en œuvre une procédure d'arrêt d'urgence dans un délai de 60 minutes.
- **Efficacité** (100% ou 0%) : l'efficacité mesure la capacité d'une mesure de maîtrise des risques à remplir la fonction de sécurité qui lui est confiée pendant une durée donnée et dans son contexte d'utilisation. Il s'agit de vérifier qu'une mesure de sécurité est bien dimensionnée pour remplir la fonction qui lui a été assignée. En cas de doute sur une mesure de maîtrise des risques, une note de calcul de dimensionnement peut être produite.
- **Test (fréquence)** : Il s'agit ici de reporter les tests/essais qui seront réalisés sur les mesures de maîtrise des risques. Pour rappel, la réglementation demande qu'à minima un essai d'arrêt, d'arrêt d'urgence et d'arrêt à partir d'une situation de survitesse doivent être réalisés avant la mise en service de l'aérogénérateur. Dans tous les cas, les tests effectués sur les mesures de maîtrise des risques seront tenus à la disposition de l'inspection des installations classées pendant l'exploitation de l'installation.
- **Maintenance (fréquence)** : Il s'agit ici de fournir la périodicité des contrôles qui permettront de vérifier la performance de la mesure de maîtrise des risques dans le temps. Pour rappel, la réglementation demande qu'à minima : un contrôle tous les ans soit réalisé sur la performance des mesures de sécurité permettant de mettre à l'arrêt, à l'arrêt d'urgence et à l'arrêt à partir d'une situation de survitesse et sur tous les systèmes instrumentés de sécurité.

8.6.2 Les mesures

Fonction de sécurité	Prévenir la mise en mouvement de l'éolienne lors de la formation de glace	N° de la fonction de sécurité	1
Mesures de sécurité	Système de détection ou de déduction de la formation de glace sur les pales de l'aérogénérateur. Procédure adéquate de redémarrage.		
Description	Système de détection ou de déduction redondant du givre permettant, en cas de mise en évidence de glace, une mise à l'arrêt de l'aérogénérateur. Le redémarrage peut ensuite se faire soit automatiquement après disparition des conditions de givre, soit manuellement après inspection visuelle sur site.		
Indépendance	Non. Les systèmes traditionnels s'appuient généralement sur des fonctions et des appareils propres à l'exploitation du parc. En cas de danger particulièrement élevé sur site (survol d'une zone fréquentée sur site soumis à des conditions de gel importantes), des systèmes additionnels peuvent être envisagés.		
Temps de réponse	Quelques minutes (< 60 min), conformément à l'article 25 de l'arrêté du 26 août 2011.		
Efficacité	100 %.		
Tests	Tests menés par le concepteur au moment de la construction de l'éolienne.		
Maintenance	Vérification du système au bout de 3 mois de fonctionnement puis annuellement conformément à l'article 18 de l'arrêté du 26 août 2011 et maintenance de remplacement en cas de dysfonctionnement de l'équipement.		

Fonction de sécurité	Prévenir l'atteinte des personnes par la chute de glace	N° de la fonction de sécurité	2
Mesures de sécurité	Affichage sur le chemin d'accès des machines. Éloignement des zones habitées et fréquentées.		
Description	Mise en place de panneaux informant de la possible formation de glace sur le chemin d'accès des machines ou à leurs pieds (conformément à l'article 14 de l'arrêté du 26 août 2011).		
Indépendance	Oui.		
Temps de réponse	Non applicable.		
Efficacité	100 %. Nous considérerons que compte tenu de l'implantation des panneaux et de l'entretien prévu, l'information des promeneurs sera systématique.		
Tests	Non applicable.		
Maintenance	Vérification de l'état général du panneau, de l'absence de détérioration, entretien de la végétation afin que le panneau reste visible.		

Fonction de sécurité	Prévenir l'échauffement significatif des pièces mécaniques	N° de la fonction de sécurité	3
Mesures de sécurité	Capteurs de température des pièces mécaniques. Définition de seuils critiques de température pour chaque type de composant avec alarmes. Mise à l'arrêt ou bridage jusqu'à refroidissement.		
Description	/		
Indépendance	Oui.		
Temps de réponse	Non applicable.		
Efficacité	100 %.		
Tests	Non applicable.		
Maintenance	Vérification du système au bout de 3 mois de fonctionnement puis contrôle annuel conformément à l'article 18 de l'arrêté du 26 août 2011. Maintenance de remplacement en cas de dysfonctionnement de l'équipement.		

Fonction de sécurité	Prévenir la survitesse	N° de la fonction de sécurité	4
Mesures de sécurité	Détection de survitesse et système de freinage		
Description	Systèmes de coupure s'enclenchant en cas de dépassement des seuils de vitesse prédéfinis, indépendamment du système de contrôle commande. NB : Le système de freinage est constitué d'un frein aérodynamique principal (mise en drapeau des pales) et/ou d'un frein mécanique auxiliaire (frein à disque à commande hydraulique présent sur l'arbre de transmission).		
Indépendance	Oui.		
Temps de réponse	Temps de détection inférieur à 60 secondes. L'exploitant ou l'opérateur désigné sera en mesure de transmettre l'alerte aux services d'urgence compétents dans un délai de 15 minutes suivant l'entrée en fonctionnement anormal de l'aérogénérateur conformément aux dispositions de l'arrêté du 26 août 2011.		
Efficacité	100 %.		
Tests	Test d'arrêt simple, d'arrêt d'urgence et de la procédure d'arrêt en cas de survitesse avant la mise en service des aérogénérateurs conformément à l'article 17 de l'arrêté du 26 août 2011 modifié par l'arrêté du 22 juin 2020.		
Maintenance	Vérification du système au bout de 3 mois de fonctionnement puis contrôle annuel conformément à l'article 18 de l'arrêté du 26 août 2011 (notamment contrôle de l'usure du frein et de pression du circuit de freinage d'urgence). Maintenance de remplacement en cas de dysfonctionnement de l'équipement.		

Fonction de sécurité	Prévenir les courts-circuits	N° de la fonction de sécurité	5
Mesures de sécurité	Coupure de la transmission électrique en cas de fonctionnement anormal d'un composant électrique.		
Description	Les organes et armoires électriques de l'éolienne sont équipés d'organes de coupures et de protection adéquats et correctement dimensionnés. Tout fonctionnement anormal des composants électriques est suivi d'une coupure de la transmission électrique et à la transmission d'un signal d'alerte vers l'exploitant qui prend alors les mesures appropriées.		
Indépendance	Oui.		
Temps de réponse	De l'ordre de la seconde.		
Efficacité	100 %.		
Tests	/		
Maintenance	Des vérifications de tous les composants électriques ainsi que des mesures d'isolement et de serrage des câbles sont intégrées dans la plupart des mesures de maintenance préventive mises en œuvre. Les installations électriques sont contrôlées avant la mise en service du parc puis à une fréquence annuelle, conformément à l'article 10 de l'arrêté du 26 août 2011.		

Fonction de sécurité	Prévenir les effets de la foudre	N° de la fonction de sécurité	6
Mesures de sécurité	Mise à la terre et protection des éléments de l'aérogénérateur selon l'article 9 de l'arrêté du 26 août 2011 modifié par l'arrêté du 22 juin 2020.		
Description	Respect de la norme IEC 61 400 - 24 (juin 2010). Dispositif de capture + mise à la terre. Parasurtenseurs sur les circuits électriques.		
Indépendance	Oui.		
Temps de réponse	Immédiat dispositif passif.		
Efficacité	100 %.		
Tests	/		

Fonction de sécurité	Prévenir les effets de la foudre	N° de la fonction de sécurité	6
Maintenance	Contrôle visuel des pales et des éléments susceptibles d'être impactés par la foudre inclus dans les opérations de maintenance selon une périodicité qui ne peut excéder 6 mois, conformément à l'article 18 de l'arrêté du 26 août 2011 modifié par l'arrêté du 22 juin 2020.		

Fonction de sécurité	Protection et intervention incendie	N° de la fonction de sécurité	7
Mesures de sécurité	Capteurs de températures sur les principaux composants de l'éolienne pouvant permettre, en cas de dépassement des seuils, la mise à l'arrêt de la machine. Système de détection incendie relié à une alarme transmise à un poste de contrôle. Intervention des services de secours.		
Description	DéTECTEURS de fumée qui lors de leur déclenchement conduisent à la mise en arrêt de la machine et au découplage du réseau électrique. De manière concomitante, un message d'alarme est envoyé au centre de télésurveillance. L'éolienne est également équipée d'extincteurs qui peuvent être utilisés par les personnels d'intervention (cas d'un incendie se produisant en période de maintenance).		
Indépendance	Oui.		
Temps de réponse	< 1 minute pour les détecteurs et l'alarme. L'exploitant ou l'opérateur désigné sera en mesure de transmettre l'alerte aux services d'urgence compétents dans un délai de 15 minutes suivant l'entrée en fonctionnement anormal de l'aérogénérateur. Le temps d'intervention des services de secours est quant à lui dépendant de la zone géographique.		
Efficacité	100 %		
Tests	/		
Maintenance	Vérification des équipements de sécurité selon une périodicité qui ne peut excéder un an, conformément à l'article 18 de l'arrêté du 26 août 2011 modifié par l'arrêté du 22 juin 2020. Le matériel incendie (type extincteurs) est contrôlé périodiquement, par le fabricant du matériel ou un organisme extérieur. Maintenance curative suite à une défaillance du matériel.		

Fonction de sécurité	Prévention et rétention des fuites	N° de la fonction de sécurité	8
Mesures de sécurité	DéTECTEURS de niveau d'huile. Procédure d'urgence. Kit antipollution.		
Description	Nombreux détecteurs de niveau d'huile permettant de détecter les éventuelles fuites d'huile et d'arrêter l'éolienne en cas d'urgence. Les opérations de vidange font l'objet de procédures spécifiques. Dans tous les cas, le transfert des huiles s'effectue de manière sécurisée via un système de tuyauterie et de pompes directement entre l'élément à vidanger et le camion de vidange. Des kits de dépollution d'urgence composés de grandes feuilles de textile absorbant pourront être utilisés afin : <ul style="list-style-type: none"> - de contenir et arrêter la propagation de la pollution ; - d'absorber jusqu'à 20 litres de déversements accidentels de liquides (huile, eau, alcools ...) et produits chimiques (acides, bases, solvants ...) - de récupérer les déchets absorbés. Si ces kits de dépollution s'avèrent insuffisants, une société spécialisée récupérera et traitera le gravier souillé via les filières adéquates, puis le remplacera par un nouveau revêtement.		
Indépendance	Oui.		

Fonction de sécurité	Prévention et rétention des fuites	N° de la fonction de sécurité	8
Temps de réponse	Dépendant du débit de fuite.		
Efficacité	100 %.		
Tests	/		
Maintenance	Inspection des niveaux d'huile plusieurs fois par an.		

Fonction de sécurité	Prévenir les défauts de stabilité de l'éolienne et les défauts d'assemblage (construction - exploitation)	N° de la fonction de sécurité	9
Mesures de sécurité	Contrôles réguliers des fondations et des différentes pièces d'assemblages (ex : brides ; joints, etc.). Procédures qualités.		
Description	La norme IEC 61 400-1 « Exigence pour la conception des aérogénérateurs » fixe les prescriptions propres à fournir « un niveau approprié de protection contre les dommages résultant de tout risque durant la durée de vie » de l'éolienne. Ainsi la nacelle, le moyeu, les fondations et la tour répondent au standard IEC 61 400-1. Les pales respectent le standard IEC 61 400-1 ; 12 ; 23. Les éoliennes sont protégées contre la corrosion due à l'humidité de l'air, selon la norme ISO 9223.		
Indépendance	Oui.		
Temps de réponse	Non applicable.		
Efficacité	100 %.		
Tests	/		
Maintenance	Les couples de serrage (brides sur les diverses sections de la tour, bride de raccordement des pales au moyeu, bride de raccordement du moyeu à l'arbre de transmission, éléments du châssis, éléments du pitch system, couronne du Yaw Gear, boulons de fixation de la nacelle...) sont vérifiés au bout de 3 mois de fonctionnement puis un an après leur mise en service puis tous les 3 ans maximum, conformément à l'article 18 de l'arrêté du 26 août 2011 modifié par l'arrêté du 22 juin 2020.		

Fonction de sécurité	Prévenir les erreurs de maintenance	N° de la fonction de sécurité	10
Mesures de sécurité	Procédure de maintenance.		
Description	Préconisations du manuel de maintenance. Formation du personnel.		
Indépendance	Oui.		
Temps de réponse	Non applicable.		
Efficacité	100 %.		
Tests	Mise en place d'audits afin de s'assurer des bonnes pratiques ou des inspections pendant les interventions.		
Maintenance	Non applicable.		

Fonction de sécurité	Prévenir les risques de dégradation de l'éolienne en cas de vent fort	N° de la fonction de sécurité	11
Mesures de sécurité	Classe d'éolienne adaptée au site et au régime de vents. Détection et prévention des vents forts et tempêtes. Arrêt automatique et diminution de la prise au vent de l'éolienne (mise en drapeau progressive des pales) par le système de conduite		
Description	L'éolienne est mise à l'arrêt si la vitesse de vent mesurée dépasse la vitesse maximale pour		

Fonction de sécurité	Prévenir les risques de dégradation de l'éolienne en cas de vent fort	N° de la fonction de sécurité	11
	laquelle elle a été conçue.		
Indépendance	Oui.		
Temps de réponse	< 60 secondes.		
Efficacité	100 %.		
Tests	Test de survitesse (préventif annuel).		
Maintenance	Maintenance préventive du système de "pitch" (orientation des pales) et du système de freinage mécanique sur l'arbre rapide.		

Fonction de sécurité	Prévenir la dégradation de l'état des équipements	N° de la fonction de sécurité	12
Mesures de sécurité	Inspection et suivi des données mesurées par les capteurs et sondes présents dans les éoliennes.		
Description	<p>Toutes les pièces de l'éolienne sont protégées contre la corrosion et les autres influences néfastes de l'environnement au moyen d'un revêtement spécial à plusieurs couches. Des contrôles visuels sont réalisés lors des opérations de maintenance.</p> <p>Les données mesurées par les capteurs et les sondes présents dans l'éolienne sont suivies, enregistrées et traitées afin de détecter les éventuelles dégradations des équipements. Lorsqu'elle s'avère nécessaire, une inspection de l'équipement potentiellement dégradé est réalisée.</p>		
Indépendance	Oui.		
Temps de réponse	NA.		
Efficacité	100 %.		
Tests	/		
Maintenance	Contrôle et entretien des équipements.		

L'ensemble des procédures de maintenance et des contrôles d'efficacité des systèmes sera conforme à l'arrêté du 26 août 2011 modifié par l'arrêté du 22 juin 2020.

Suivant une périodicité qui ne peut excéder un an, l'exploitant réalise une vérification de l'état fonctionnel des équipements de mise à l'arrêt, de mise à l'arrêt d'urgence et de mise à l'arrêt depuis un régime de survitesse en application des préconisations du constructeur de l'aérogénérateur.

8.7 Conclusion de l'Analyse Préliminaire des Risques

À l'issue de l'Analyse Préliminaire des Risques, l'étude de dangers doit préciser quels scénarios sont retenus en vue de l'analyse détaillée des risques présentée au chapitre 8. Ne sont retenues que les séquences accidentelles dont l'intensité est telle que l'accident peut avoir des effets significatifs sur la vie humaine.

Dans le cadre de l'Analyse Préliminaire des Risques générique, trois catégories de scénarios sont a priori exclues de l'étude détaillée, en raison de leur faible intensité ; il s'agit des incendies d'éoliennes, des incendies des postes de livraison et de l'infiltration d'huile dans le sol en raison du risque de pollution des nappes utilisées pour l'alimentation en eau potable.

À l'issue de l'Analyse Préliminaire des Risques, l'étude de dangers doit préciser quels scénarios sont retenus en vue de l'analyse détaillée des risques (chapitre 8).

Dans le cadre de l'Analyse Préliminaire des Risques générique, trois catégories de scénarios sont a priori exclues de l'étude détaillée, en raison de leur faible intensité ; il s'agit des incendies d'éoliennes, des incendies des postes de livraison ou des transformateurs et de l'infiltration d'huile dans le sol en raison du risque de pollution des nappes utilisées pour l'alimentation en eau potable :

Tableau 17 : Scénarios exclus de l'analyse détaillée des risques (Source : INERIS)

Nom du scénario exclu	Justification
Incendie de l'éolienne (effets thermiques)	<p>En cas d'incendie de nacelle, et en raison de la hauteur des nacelles, les effets thermiques ressentis au sol seront mineurs. Par exemple, dans le cas d'un incendie de nacelle située à 50 mètres de hauteur, la valeur seuil de 3 kW/m² n'est pas atteinte. Dans le cas d'un incendie au niveau du mât les effets sont également mineurs et l'arrêté du 26 août 2011 encadre déjà largement la sécurité des installations. Ces effets ne sont donc pas étudiés dans l'étude détaillée des risques.</p> <p>Néanmoins il peut être redouté que des chutes d'éléments (ou des projections) interviennent lors d'un incendie. Ces effets sont étudiés avec les projections et les chutes d'éléments.</p>
Incendie du poste de livraison	<p>En cas d'incendie d'un poste de livraison, les effets ressentis à l'extérieur du bâtiment seront mineurs ou inexistant du fait notamment de la structure en béton. De plus, la réglementation encadre déjà largement la sécurité de ces installations (l'arrêté du 26 août 2011) et impose le respect des normes NFC 15-100, NFC 13-100 et NFC 13-200.</p>
Infiltration d'huile dans le sol	<p>En cas d'infiltration d'huiles dans le sol, les volumes de substances libérées restent mineurs.</p> <p>Il n'est pas nécessaire de présenter ce scénario dans l'analyse détaillée des risques sauf en cas d'implantation dans un périmètre de protection rapprochée de nappe phréatique. Dans le cas présent, les différents aménagements du projet de parc éolien de Beaucamps-le-Jeune sont exclus de tout périmètre de protection rapprochée de captage destiné à l'alimentation en eau potable.</p>

Les cinq catégories de scénarios étudiées dans l'étude détaillée des risques sont les suivantes :

- projection de tout ou une partie de pale ;
- effondrement de l'éolienne ;
- chute d'éléments de l'éolienne ;
- chute de glace ;
- projection de glace.

Ces scénarios regroupent plusieurs causes et séquences d'accidents. En estimant la probabilité, gravité, cinétique et intensité de ces événements, il est possible de caractériser les risques pour toutes les séquences d'accidents.

9 ÉTUDE DÉTAILLÉE DES RISQUES

L'étude détaillée des risques vise à caractériser les scénarios sélectionnés à l'issue de l'Analyse Préliminaire des Risques en matière de probabilité, cinétique, intensité et gravité. Son objectif est donc de préciser le risque généré par l'installation et d'évaluer les mesures de maîtrise des risques mises en œuvre. L'étude détaillée permet de vérifier l'acceptabilité des risques potentiels générés par l'installation.

9.1	Rappel des définitions	86
9.1.1	Cinétique	86
9.1.2	Intensité	86
9.1.3	Gravité	86
9.1.4	Probabilité	87
9.2	Caractérisation des scénarios retenus	88
9.2.1	Effondrement de l'éolienne.....	88
9.2.2	Chute de glace	89
9.2.3	Chute d'éléments de l'éolienne.....	91
9.2.4	Projection de pale ou de fragments de pale	92
9.2.5	Projection de glace	93
9.3	Synthèse de l'étude détaillée des risques	95
9.3.1	Tableau de synthèse des scénarios étudiés	95
9.3.2	Synthèse d'acceptabilité des risques	95
9.3.3	Cartographie des risques	95

9.1 Rappel des définitions

Comme la réglementation l'impose aux exploitants, l'étude de dangers doit caractériser chaque scénario d'accident majeur potentiel retenu dans l'étude détaillée des risques en fonction des paramètres suivants :

- la cinétique ;
- l'intensité ;
- la gravité ;
- la probabilité.

Les règles méthodologiques applicables pour la détermination de l'intensité, de la gravité et de la probabilité des phénomènes dangereux sont précisées dans l'arrêté ministériel du 29 septembre 2005¹⁶.

Cet arrêté ne prévoit de détermination de l'intensité et de la gravité que pour les effets de surpression, de rayonnement thermique et de toxique.

Cet arrêté est complété par la circulaire du 10 mai 2010 récapitulant les règles méthodologiques applicables aux études de dangers, à l'appréciation de la démarche de réduction du risque à la source et aux plans de prévention des risques technologiques (PPRT) dans les installations classées en application de la loi du 30 juillet 2003.

Cette circulaire précise en son point 1.2.2 qu'à l'exception de certains explosifs pour lesquels les effets de projection présentent un comportement caractéristique à faible distance, les projections et chutes liées à des ruptures ou fragmentations ne sont pas modélisées en intensité et gravité dans les études de dangers. Force est néanmoins de constater que ce sont les seuls phénomènes dangereux susceptibles de se produire sur des éoliennes.

Afin de pouvoir présenter des éléments au sein de cette étude de dangers, il est proposé de recourir à la méthode *ad hoc* préconisée par le guide technique national relatif à l'étude de dangers dans le cadre d'un parc éolien dans sa version de mai 2012. Cette méthode est inspirée des méthodes utilisées pour les autres phénomènes dangereux des installations classées, dans l'esprit de la loi du 30 juillet 2003.

Cette première partie de l'étude détaillée des risques consiste donc à rappeler les définitions de chacun de ces paramètres, en lien avec les références réglementaires correspondantes.

L'étude porte donc sur la probabilité que l'accident se produise, la vitesse avec laquelle il produit des effets et à laquelle les secours sont en mesure d'intervenir (cinétique), l'effet qu'il aura s'il se produit (intensité) et le nombre de personnes exposées (gravité).

Cette première partie de l'étude détaillée des risques consiste donc à rappeler les définitions de chacun de ces paramètres, en lien avec les références réglementaires correspondantes.

9.1.1 Cinétique

La cinétique d'un accident est la vitesse d'enchaînement des événements constituant une séquence accidentelle, de l'événement initiateur aux conséquences sur les éléments vulnérables.

Selon l'article 8 de l'arrêté du 29 septembre 2005, la cinétique peut être qualifiée de « lente » ou de « rapide ». Dans le cas d'une cinétique lente, les personnes ont le temps d'être mises à l'abri à la suite de l'intervention des services de secours. Dans le cas contraire, la cinétique est considérée comme rapide.

Dans le cadre d'une étude de dangers pour des aérogénérateurs, il est supposé, de manière prudente, que tous les accidents considérés ont une cinétique rapide. Ce paramètre ne sera donc pas détaillé à nouveau dans chacun des phénomènes redoutés étudiés par la suite.

¹⁶ Arrêté du 29 Septembre 2005 relatif à l'évaluation et à la prise en compte de la probabilité d'occurrence, de la cinétique, de l'intensité des effets et de la gravité des conséquences des accidents potentiels dans les études de dangers des installations classées soumises à autorisation

9.1.2 Intensité

L'intensité des effets des phénomènes dangereux est définie par rapport à des valeurs de référence exprimées sous forme de seuils d'effets toxiques, d'effets de surpression, d'effets thermiques et d'effets liés à l'impact d'un projectile, pour les hommes et les structures (article 9 de l'arrêté du 29 septembre 2005).

On constate que les scénarios retenus au terme de l'analyse préliminaire des risques pour les parcs éoliens sont des scénarios de projection (de glace ou de toute ou partie de pale), de chute d'éléments (glace ou toute ou partie de pale) ou d'effondrement de machine.

Or, les seuils d'effets proposés dans l'arrêté du 29 septembre 2005 caractérisent des phénomènes dangereux dont l'intensité s'exerce dans toutes les directions autour de l'origine du phénomène, et décroît en fonction de la distance (par exemple un incendie ou une explosion). **Ces seuils ne sont donc pas adaptés aux accidents générés par les aérogénérateurs.**

Dans le cas de scénarios de projection, l'annexe II de cet arrêté précise : « *Compte tenu des connaissances limitées en matière de détermination et de modélisation des effets de projection, l'évaluation des effets de projection d'un phénomène dangereux nécessite, le cas échéant, une analyse, au cas par cas, justifiée par l'exploitant. Pour la délimitation des zones d'effets sur l'homme ou sur les structures des installations classées, il n'existe pas à l'heure actuelle de valeur de référence. Lorsqu'elle s'avère nécessaire, cette délimitation s'appuie sur une analyse au cas par cas proposée par l'exploitant* ».

C'est pourquoi, pour chacun des événements accidentels retenus (chute d'éléments, chute de glace, effondrement et projection), **deux valeurs de référence ont été retenues :**

- 5 % d'exposition : seuil d'exposition très forte ;
- 1 % d'exposition : seuil d'exposition forte.

Le degré d'exposition est défini comme le rapport entre la surface atteinte par un élément chutant ou projeté (zone d'impact - Zi) et la surface de la zone exposée à la chute ou à la projection (zone d'effet - Ze).

Tableau 18 : Détermination des seuils d'exposition à un accident se produisant sur une éolienne

Intensité	Degré d'exposition
Exposition très forte	$x > 5 \%$
Exposition forte	$1\% \leq x \leq 5 \%$
Exposition modérée	$x < 1 \%$

Les zones d'effets sont définies pour chaque événement accidentel comme la surface exposée à cet événement.

9.1.3 Gravité

Les niveaux de gravité à retenir dans une étude de dangers sont décrits dans l'annexe III de l'arrêté du 29 septembre 2005. Ils sont déterminés en fonction du nombre équivalent de personnes permanentes dans chacune des zones d'effet définies dans le paragraphe précédent.

Tableau 19 : Détermination des niveaux de gravité en fonction des seuils d'exposition

Gravité \ Intensité	Zone d'effet d'un évènement accidentel engendrant une exposition très forte	Zone d'effet d'un évènement accidentel engendrant une exposition forte	Zone d'effet d'un évènement accidentel engendrant une exposition modérée
« Désastreux »	Plus de 10 personnes exposées	Plus de 100 personnes exposées	Plus de 1000 personnes exposées
« Catastrophique »	Moins de 10 personnes exposées	Entre 10 et 100 personnes exposées	Entre 100 et 1000 personnes exposées
« Important »	Au plus 1 personne exposée	Entre 1 et 10 personnes exposées	Entre 10 et 100 personnes exposées
« Sérieux »	Aucune personne exposée	Au plus 1 personne exposée	Moins de 10 personnes exposées
« Modéré »	Pas de zone de létalité en dehors de l'établissement	Pas de zone de létalité en dehors de l'établissement	Présence humaine exposée inférieure à « une personne »

9.1.4 Probabilité

L'annexe I de l'arrêté du 29 Septembre 2005 définit les classes de probabilité qui doivent être utilisées dans les études de dangers pour caractériser les scénarios d'accident majeur :

Tableau 20 : Échelle de probabilité quantitative présentée en Annexe 1 de l'Arrêté du 29 septembre 2005

Niveaux	Échelle qualitative	Échelle quantitative (probabilité annuelle)
A	Courant Se produit sur le site considéré et/ou peut se produire à plusieurs reprises pendant la durée de vie des installations, malgré d'éventuelles mesures correctives.	$P > 10^{-2}$
B	Probable S'est produit et/ou peut se produire pendant la durée de vie des installations.	$10^{-3} < P \leq 10^{-2}$
C	Improbable Évènement similaire déjà rencontré dans le secteur d'activité ou dans ce type d'organisation au niveau mondial, sans que les éventuelles corrections intervenues depuis apportent une garantie de réduction significative de sa probabilité.	$10^{-4} < P \leq 10^{-3}$
D	Rare S'est déjà produit mais a fait l'objet de mesures correctives réduisant significativement la probabilité.	$10^{-5} < P \leq 10^{-4}$
E	Extrêmement rare Possible mais non rencontré au niveau mondial. N'est pas impossible au vu des connaissances actuelles.	$\leq 10^{-5}$

Dans le cadre de l'étude de dangers des parcs éoliens, la probabilité de chaque évènement accidentel identifié pour une éolienne est déterminée en fonction :

- de la bibliographie relative à l'évaluation des risques pour des éoliennes ;
- du retour d'expérience français ;

- des définitions qualitatives de l'arrêté du 29 septembre 2005.

Il convient de noter que la probabilité qui sera évaluée pour chaque scénario d'accident correspond à la probabilité qu'un évènement redouté se produise sur l'éolienne (probabilité de départ) et non à la probabilité que cet évènement produise un accident suite à la présence d'un véhicule ou d'une personne au point d'impact (probabilité d'atteinte). En effet, l'arrêté du 29 septembre 2005 impose une évaluation des probabilités de départ uniquement.

Cependant, on pourra rappeler que la probabilité qu'un accident sur une personne ou un bien se produise est très largement inférieure à la probabilité de départ de l'évènement redouté.

La probabilité d'accident est en effet le produit de plusieurs probabilités :

$$P_{\text{accident}} = P_{\text{ERC}} \times P_{\text{orientation}} \times P_{\text{rotation}} \times P_{\text{atteinte}} \times P_{\text{présence}}$$

P_{ERC} = probabilité que l'évènement redouté central (défaillance) se produise = probabilité de départ

$P_{\text{orientation}}$ = probabilité que l'éolienne soit orientée de manière à projeter un élément lors d'une défaillance dans la direction d'un point donné (en fonction des conditions de vent notamment)

P_{rotation} = probabilité que l'éolienne soit en rotation au moment où l'évènement redouté se produit (en fonction de la vitesse du vent notamment)

P_{atteinte} = probabilité d'atteinte d'un point donné autour de l'éolienne (sachant que l'éolienne est orientée de manière à projeter un élément en direction de ce point et qu'elle est en rotation)

$P_{\text{présence}}$ = probabilité de présence d'un enjeu donné au point d'impact sachant que l'élément est projeté en ce point donné

Dans le cadre des études de dangers des éoliennes, une approche majorante assimilant la probabilité d'accident (P_{accident}) à la probabilité de l'évènement redouté central (P_{ERC}) a été retenue.

9.2 Caractérisation des scénarios retenus

Pour rappel, les cinq catégories de scénarios retenues pour l'étude détaillée des risques sont les suivantes :

- projection de tout ou une partie de pale ;
- effondrement de l'éolienne ;
- chute d'éléments de l'éolienne ;
- chute de glace ;
- projection de glace.

L'encadré ci-après présente les paramètres dimensionnels qui seront utilisés pour le calcul des zones d'effet et des zones d'impact des différents scénarios retenus ; ces paramètres permettent en effet de déterminer le degré d'exposition aux phénomènes considérés (intensité).

Un second encadré détaille ensuite les hypothèses de calcul retenues pour évaluer le nombre de personnes exposées en fonction de l'occupation du sol/l'activité considérée.

Paramètres intervenant dans le calcul des zones d'effet et zones d'impact

- hauteur en bout de pale maximale : 155 m ;
- diamètre du rotor maximum : 120 m ;
- rayon du rotor maximum : 60 m ;
- longueur de la pale maximale : 60 m ;
- largeur maximale de la pale (corde) : 4 m ;
- hauteur du moyeu maximum : 95 m ;
- largeur de la base du mât : 4,5 m.

Hypothèses de calcul retenues pour l'évaluation du nombre de personnes exposées

La détermination du nombre de personnes permanentes (ou équivalent personnes permanentes) présentes dans chacune des zones d'effet se base principalement sur l'Annexe 1 du guide de l'INERIS : Méthode de comptage des personnes pour la détermination de la gravité potentielle d'un accident à proximité d'une éolienne (Cf. chapitre 10.1).

Sur la zone du projet nous considérons que les enjeux sont localisés :

- sur les **terrains non aménagés et très peu fréquentés** (champs, prairies, friches) : une exposition d'une **personne pour 100 ha** ;
- sur les **voies de communication structurantes** dont le trafic moyen est supérieure ou égal à 2 000 véhicules/jour (RD 1015) : une **exposition de 0,4 personne permanente par kilomètre exposé par tranche de 100 véhicules/jour**. La RD 1015 ayant un trafic moyen annuel de 2 975 véhicules/jour, sa fréquentation sera estimée à 11,9 personnes permanentes par kilomètre ;
- sur les **voies de communication non structurantes** dont le trafic est inférieure à 2 000 véhicules/jour (voies communales, chemins ruraux et sentiers incluant les pistes d'accès aux éoliennes et leurs plateformes) : une exposition d'une **personne pour 10 ha**. La largeur retenue pour ces voies sera de 5 m (valeur maximisante) ;
- sur les **chemins de randonnée** : une exposition de 71,9 promeneurs, randonneurs et cyclistes par tranche de 1 000 km (source : Observatoire des chemins¹⁷), soit une exposition de 0,072 personne pour 1 km.

¹⁷ Moyenne sur le département de la Somme d'après « l'Observatoire des chemins » : <http://www.observatoire-chemins.org/>. Ce résultat inclut les usagers : randonneurs pédestres, vététistes, promeneurs, cavaliers.

9.2.1 Effondrement de l'éolienne

9.2.1.1 Zone d'effet

La zone d'effet de l'effondrement d'une éolienne correspond à une **surface circulaire de rayon égal à la hauteur totale de l'aérogénérateur en bout de pale**. Dans le cas des éoliennes de Beaucamps-le-Jeune, ce rayon est de **155 m**.

Cette méthodologie se rapproche de celles utilisées dans la bibliographie. Les risques d'atteinte d'une personne ou d'un bien en dehors de cette zone d'effet sont négligeables et ils n'ont jamais été relevés dans l'accidentologie ou la littérature spécialisée.

9.2.1.2 Intensité

Pour le phénomène d'effondrement de l'éolienne, le degré d'exposition correspond au ratio entre la surface totale de l'éolienne (rotor + mât) et la superficie de la zone d'effet du phénomène (disque dont le rayon correspond à la hauteur de l'éolienne en bout de pale).

Le tableau ci-dessous permet d'évaluer l'intensité du phénomène d'effondrement de l'éolienne dans le cas du parc éolien de Beaucamps-le-Jeune. R est le rayon du rotor (R = 60 m), H la hauteur du moyeu (H = 95 m), L la largeur de la base du mât (L = 4,5 m), LP est la longueur de la pale (LP = 60 m) et LB la largeur maximale de la pale (LB= 4 m).

Tableau 21 : Intensité du phénomène d'effondrement d'éolienne

Effondrement de l'éolienne (dans un rayon inférieur ou égal à la hauteur totale de l'éolienne en bout de pale = 155 m)			
Zone d'impact en m ²	Zone d'effet du phénomène étudié en m ²	Degré d'exposition du phénomène étudié en %	Intensité
$Z_i = H \times L + 3 \times LP \times LB / 2$	$Z_e = \pi \times (H+R)^2$	$d = Z_i / Z_e$	
788 m ²	75 477 m ²	1,04 % (1 % ≤ x ≤ 5 %)	Exposition forte

L'intensité du phénomène d'effondrement est forte dans sa zone d'effet et nulle au-delà.

9.2.1.3 Gravité

Au vu du niveau d'intensité identifié (fort) et des définitions issues du chapitre 8.1.3, il est possible de définir les différentes classes de gravité pour le phénomène d'effondrement dans le périmètre de chute de l'éolienne :

- plus de 100 personnes exposées : " Désastreux " ;
- entre 10 et 100 personnes exposées : " Catastrophique " ;
- entre 1 et 10 personnes exposées : " Important " ;
- au plus 1 personne exposée : " Sérieux " ;
- pas de zone de létalité en dehors de l'établissement : " Modéré ".

Le tableau suivant indique, pour chaque aérogénérateur, le nombre de personnes exposées dans la zone d'effet du phénomène d'effondrement et la gravité associée.

Tableau 22 : Nombre de personnes permanentes exposées au risque d'effondrement d'éolienne et gravité associée

Effondrement de l'éolienne (dans un rayon inférieur ou égal à la hauteur totale de l'éolienne en bout de pale = 155 m)			
Éolienne	Nombre de personnes permanentes (ou équivalent personnes permanentes)	Somme des personnes permanentes	Gravité
E1	0,073 (Terrains non aménagés et très peu fréquentés : 73 271 m ²)	0,123	Sérieuse
	0,022 (Piste d'accès et plateforme d'E1 : 2 157 m ²)		
	0,012 (Voies non structurantes : 1 171 m ²)		
	0,017 (Sentier de randonnée : linéaire de 234 m)		
E2	0,073 (Terrains non aménagés et très peu fréquentés : 73 350 m ²)	0,094	Sérieuse
	0,021 (Pistes d'accès et plateforme d'E2 : 2 077 m ²)		
E3	0,073 (Terrains non aménagés et très peu fréquentés : 73 217 m ²)	0,095	Sérieuse
	0,022 (Piste d'accès et plateforme d'E3 : 2 210 m ²)		
E4	0,073 (Terrains non aménagés et très peu fréquentés : 73 268 m ²)	0,095	Sérieuse
	0,022 (Piste d'accès et plateforme d'E4 : 2 159 m ²)		

9.2.1.4 Probabilité

Pour l'effondrement d'une éolienne, les valeurs retenues dans la littérature sont détaillées dans le tableau suivant :

Tableau 23 : Probabilités d'effondrement d'éolienne retenues dans la littérature

Source	Fréquence	Justification
Guide for risk based zoning of wind turbines ¹⁸	4,5 x 10 ⁻⁴	Retour d'expérience
Specification of minimum distances ¹⁹	1,8 x 10 ⁻⁴ (effondrement de la nacelle et de la tour)	Retour d'expérience

Ces valeurs correspondent à une classe de probabilité « C » selon l'arrêté du 29 septembre 2005.

Le retour d'expérience français montre également une classe de probabilité « C ». En effet, il a été recensé seulement 7 événements pour 15 667 années d'expérience²⁰, soit une probabilité de 4,47 x 10⁻⁴ par éolienne et par an.

Ces événements correspondent également à la définition qualitative de l'arrêté du 29 septembre 2005 d'une probabilité « C », à savoir : « Évènement similaire déjà rencontré dans le secteur d'activité ou dans ce type d'organisation au niveau mondial, sans que les éventuelles corrections intervenues depuis apportent une garantie de réduction significative de sa probabilité ».

Une probabilité de classe « C » est donc retenue par défaut pour ce type d'évènement.

Néanmoins, les dispositions constructives des éoliennes ayant fortement évolué, le niveau de fiabilité est aujourd'hui bien meilleur. Des mesures de maîtrise des risques supplémentaires ont été mises en place sur les machines récentes et permettent de réduire significativement la probabilité d'effondrement. Ces mesures de sécurité sont notamment :

¹⁸ Guide for Risk-Based Zoning of wind Turbines, Energy research centre of the Netherlands (ECN), H. Braam, G.J. van Mulekom, R.W. Smit, 2005.

¹⁹ Specification of minimum distances, Dr-ing. Veenker ingenieursgesellschaft, 2004.

²⁰ Une année d'expérience correspond à une éolienne observée pendant une année. Ainsi, si on a observé une éolienne pendant 5 ans et une autre pendant 7 ans, on aura au total 12 années d'expérience.

- respect intégral des dispositions de la norme IEC 61 400-1 ;
- contrôles réguliers des fondations et des différentes pièces d'assemblages ;
- système de détection des survitesses et un système redondant de freinage ;
- système de détection des vents forts et un système redondant de freinage et de mise en sécurité des installations - un système adapté est installé en cas de risque cyclonique.

De manière générale, le respect des prescriptions de l'arrêté du 26 août 2011 relatif aux installations éoliennes soumises à autorisation permet de s'assurer que les éoliennes font l'objet de mesures réduisant significativement la probabilité d'effondrement.

Il est considéré que la classe de probabilité de l'accident est « D », à savoir : « S'est produit mais a fait l'objet de mesures correctives réduisant significativement la probabilité ».

9.2.1.5 Acceptabilité

Dans le cas d'implantation d'éoliennes équipées des technologies récentes, compte tenu de la classe de probabilité d'un effondrement, on pourra conclure à l'acceptabilité de ce phénomène si moins de 10 personnes sont exposées et dans le cas où plus de dix personnes sont exposées dans la zone d'effet d'un aérogénérateur, l'exploitant pourra démontrer que des mesures de sécurité supplémentaires sont mises en place.

Le tableau suivant rappelle, pour chaque aérogénérateur du parc éolien de Beaucamps-le-Jeune, la gravité associée et le niveau de risque (acceptable/inacceptable) :

Tableau 24 : Acceptabilité du risque d'effondrement d'éolienne

Effondrement de l'éolienne (dans un rayon inférieur ou égal à la hauteur totale de l'éolienne en bout de pale = 155 m)		
Éolienne	Gravité	Niveau de risque
E1	Sérieuse	Acceptable
E2	Sérieuse	Acceptable
E3	Sérieuse	Acceptable
E4	Sérieuse	Acceptable

Acceptabilité du scénario d'effondrement d'éolienne

Compte tenu du nombre de personnes exposées dans les zones d'effet indiquées plus haut, qui est très inférieur à 10 personnes pour chaque éolienne (0,123 personne maximum), le niveau de risque est considéré comme acceptable pour chacun des aérogénérateurs.

9.2.2 Chute de glace

9.2.2.1 Considérations générales

Les périodes de gel et l'humidité de l'air peuvent entraîner, dans des conditions de température et d'humidité de l'air bien particulières, une formation de givre ou de glace sur l'éolienne, ce qui induit des risques potentiels de chute de glace.

Selon l'étude WECO²¹, une grande partie du territoire français (hors zones de montagne) est concerné par moins d'un jour de formation de glace par an. Certains secteurs du territoire comme les zones côtières affichent des moyennes variant entre 2 et 7 jours de formation de glace par an.

Lors des périodes de dégel qui suivent les périodes de grand froid, des chutes de glace peuvent se produire depuis la structure de l'éolienne (nacelle, pales). Normalement, le givre qui se forme en fine pellicule sur les pales de l'éolienne fond avec le soleil. En cas de vents forts, des morceaux de glace peuvent se détacher. Ils se désagrègent généralement avant d'arriver au sol. Ce type de chute de glace est similaire à ce qu'on observe sur d'autres bâtiments et infrastructures.

9.2.2.2 Zone d'effet

Le risque de chute de glace est cantonné à la zone de survol des pales, soit un **disque de rayon égal à un demi-diamètre de rotor autour du mât de l'éolienne**. Pour le parc éolien de Beaucamps-le-Jeune, la zone d'effet a donc un **rayon de 60 m**.

9.2.2.3 Intensité

Pour le phénomène de chute de glace, le degré d'exposition correspond au ratio entre la surface d'un morceau de glace (Z_i) et la superficie de la zone d'effet du phénomène ($Z_e =$ zone de survol).

Le tableau ci-dessous permet d'évaluer l'intensité du phénomène de chute de glace dans le cas du parc éolien de Beaucamps-le-Jeune. Z_i est la zone d'impact, Z_e est la zone d'effet, R est le rayon du rotor ($R = 60$ m), SG est la surface du morceau de glace majorant ($SG = 1$ m²).

Tableau 25 : Intensité du phénomène de chute de glace

Chute de glace (dans un rayon inférieur ou égal à D/2 = zone de survol du rotor = 60 m)			
Zone d'impact en m ²	Zone d'effet du phénomène étudié en m ²	Degré d'exposition du phénomène étudié en %	Intensité
$Z_i=SG$	$Z_e=\pi \times R^2$	$d=Z_i/Z_e$	
1 m ²	11 310 m ²	0,009 % (< 1 %)	Exposition modérée

L'intensité du phénomène de chute de glace est modérée dans sa zone d'effet et nulle au-delà.

9.2.2.4 Gravité

Au vu du niveau d'intensité identifié (modéré) et des définitions issues du chapitre 8.1.3, il est possible de définir les différentes classes de gravité pour le phénomène de chute de glace dans la zone de survol de l'éolienne :

- plus de 1 000 personnes exposées : " Désastreux " ;
- entre 100 et 1 000 personnes exposées : " Catastrophique " ;
- entre 10 et 100 personnes exposées : " Important " ;
- moins de 10 personnes exposées : " Sérieux " ;
- présence humaine exposée inférieure à " une personne " : " Modéré " .

Le tableau suivant indique, pour chaque aérogénérateur, le nombre de personnes exposées dans la zone d'effet du phénomène de chute de glace et la gravité associée.

Tableau 26 : Nombre de personnes permanentes exposées au risque de chute de glace et gravité associée

Chute de glace (dans un rayon inférieur ou égal à D/2 = zone de survol du rotor = 60 m)			
Éolienne	Nombre de personnes permanentes (ou équivalent personnes permanentes)	Somme des personnes permanentes	Gravité
E1	0,01 (Terrains non aménagés et très peu fréquentés : 9 868 m ²)	0,024	Modérée
	0,014 (Plateforme d'E1 : 1 434 m ²)		
E2	0,01 (Terrains non aménagés et très peu fréquentés : 9 868 m ²)	0,024	Modérée
	0,014 (Plateforme d'E2 : 1 434 m ²)		
E3	0,01 (Terrains non aménagés et très peu fréquentés : 9 868 m ²)	0,024	Modérée
	0,014 (Plateforme d'E3 : 1 434 m ²)		
E4	0,01 (Terrains non aménagés et très peu fréquentés : 9 868 m ²)	0,024	Modérée
	0,014 (Plateforme d'E4 : 1 434 m ²)		

9.2.2.5 Probabilité

De façon conservatrice, il est considéré que la **probabilité est de classe « A »**, c'est-à-dire une probabilité supérieure à 10⁻².

9.2.2.6 Acceptabilité

Avec une classe de probabilité « A », le risque de chute de glace pour chaque aérogénérateur est évalué comme acceptable dans le cas d'une gravité « Modérée » qui correspond pour cet événement à un nombre de personnes permanentes (ou équivalent) inférieur à 1. Dans le cas contraire, l'exploitant devra démontrer que des mesures de sécurité supplémentaires sont mises en place afin d'améliorer l'acceptabilité de ce risque.

Le tableau suivant rappelle, pour chaque aérogénérateur du parc éolien de Beaucamps-le-Jeune, la gravité associée et le niveau de risque (acceptable/inacceptable) :

Tableau 27 : Acceptabilité du risque de chute de glace

Chute de glace (dans un rayon inférieur ou égal à D/2 = zone de survol du rotor = 60 m)		
Éolienne	Gravité	Niveau de risque
E1	Modérée	Acceptable
E2	Modérée	Acceptable
E3	Modérée	Acceptable
E4	Modérée	Acceptable

Acceptabilité du scénario de chute de glace

Compte tenu du nombre de personnes exposées dans les zones d'effet indiquées plus haut, qui est très inférieur à 1 personne pour chaque éolienne (0,024 personne maximum), le niveau de risque est considéré comme acceptable pour chacun des aérogénérateurs.

²¹ Wind energy production in cold climate (WECO), Final report - Bengt Tammelin et al. - Finnish Meteorological Institute, Helsinki, 2000.

9.2.3 Chute d'éléments de l'éolienne

9.2.3.1 Zone d'effet

La chute d'éléments comprend la chute de tous les équipements situés en hauteur : trappes, boulons, morceaux de pales ou pales entières. Le cas majorant est ici le cas de la chute de pale. Il est retenu dans l'étude détaillée des risques pour représenter toutes les chutes d'éléments.

Le risque de chute d'élément est cantonné à la zone de survol des pales, c'est-à-dire une zone d'effet correspondant à un disque de rayon égal à un demi-diamètre de rotor, soit 60 m.

9.2.3.2 Intensité

Pour le phénomène de chute d'éléments, le degré d'exposition correspond au ratio entre la surface d'un élément (cas majorant d'une pale entière se détachant de l'éolienne) et la superficie de la zone d'effet du phénomène (zone de survol).

Le tableau ci-dessous permet d'évaluer l'intensité du phénomène de chute d'éléments de l'éolienne dans le cas du projet de parc éolien de Beaucamps-le-Jeune. Z_i est la zone d'impact, Z_e la zone d'effet, « d » le degré d'exposition, R est le rayon du rotor (R = 60 m), LP est la longueur de la pale (LP = 60 m), et LB la largeur maximale de la pale (LB = 4 m).

Tableau 28 : Intensité du phénomène de chute d'éléments de l'éolienne

Chute d'éléments de l'éolienne (dans un rayon inférieur ou égal à D/2 = zone de survol du rotor = 60 m)			
Zone d'impact en m ²	Zone d'effet du phénomène étudié en m ²	Degré d'exposition du phénomène étudié en %	Intensité
$Z_i = LP \times LB / 2$	$Z_e = \pi \times R^2$	$d = Z_i / Z_e$	
120 m ²	11 310 m ²	1,06 % (1 % ≤ x ≤ 5 %)	Exposition forte

L'intensité du phénomène de chute d'éléments est forte dans sa zone d'effet et nulle au-delà.

9.2.3.3 Gravité

Au vu du niveau d'intensité identifié (fort) et des définitions issues du chapitre 8.1.3, il est possible de définir les différentes classes de gravité pour le phénomène de chute d'éléments dans la zone de survol de l'éolienne :

- plus de 100 personnes exposées : " Désastreux " ;
- entre 10 et 100 personnes exposées : " Catastrophique " ;
- entre 1 et 10 personnes exposées : " Important " ;
- au plus 1 personne exposée : " Sérieux " ;
- pas de zone de létalité en dehors de l'établissement : " Modéré ".

Le tableau suivant indique, pour chaque aérogénérateur, le nombre de personnes exposées dans la zone d'effet du phénomène de chute d'éléments et la gravité associée.

Tableau 29 : Nombre de personnes permanentes exposées au risque de chute d'éléments et gravité associée

Chute d'éléments de l'éolienne (dans un rayon inférieur ou égal à D/2 = zone de survol du rotor = 60 m)			
Éolienne	Nombre de personnes permanentes (ou équivalent personnes permanentes)	Somme des personnes permanentes	Gravité
E1	0,01 (Terrains non aménagés et très peu fréquentés : 9 868 m ²)	0,024	Sérieuse
	0,014 (Plateforme d'E1 : 1 434 m ²)		
E2	0,01 (Terrains non aménagés et très peu fréquentés : 9 868 m ²)	0,024	Sérieuse
	0,014 (Plateforme d'E2 : 1 434 m ²)		
E3	0,01 (Terrains non aménagés et très peu fréquentés : 9 868 m ²)	0,024	Sérieuse
	0,014 (Plateforme d'E3 : 1 434 m ²)		
E4	0,01 (Terrains non aménagés et très peu fréquentés : 9 868 m ²)	0,024	Sérieuse
	0,014 (Plateforme d'E4 : 1 434 m ²)		

9.2.3.4 Probabilité

Peu d'éléments sont disponibles dans la littérature pour évaluer la fréquence des événements de chute de pales ou d'éléments d'éoliennes.

Ces événements correspondent également à la définition qualitative de l'arrêté du 29 Septembre 2005 d'une probabilité « C » : « Événement similaire déjà rencontré dans le secteur d'activité ou dans ce type d'organisation au niveau mondial, sans que les éventuelles corrections intervenues depuis apportent une garantie de réduction significative de sa probabilité ».

Une probabilité de classe « C » est donc retenue par défaut pour ce type d'événement.

9.2.3.5 Acceptabilité

Avec une classe de probabilité « C », le risque de chute d'éléments pour chaque aérogénérateur est évalué comme acceptable dans le cas d'un nombre de personnes permanentes (ou équivalent) inférieur à 10 dans la zone d'effet. Dans le cas contraire, l'exploitant devra démontrer que des mesures de sécurité supplémentaires sont mises en place afin d'améliorer l'acceptabilité de ce risque.

Le tableau suivant rappelle, pour chaque aérogénérateur du parc éolien de Beaucamps-le-Jeune, la gravité associée et le niveau de risque (acceptable/inacceptable) :

Tableau 30 : Acceptabilité du risque de chute d'éléments de l'éolienne

Chute d'éléments de l'éolienne (dans un rayon inférieur ou égal à D/2 = zone de survol du rotor = 60 m)		
Éolienne	Gravité	Niveau de risque
E1	Sérieuse	Acceptable
E2	Sérieuse	Acceptable
E3	Sérieuse	Acceptable
E4	Sérieuse	Acceptable

Acceptabilité du scénario de chute d'éléments de l'éolienne

Compte tenu du nombre de personnes exposées dans les zones d'effet indiquées plus haut, qui est très inférieur à 10 personnes pour chaque éolienne (0,024 personne maximum), le niveau de risque est considéré comme acceptable pour chacun des aérogénérateurs.

9.2.4 Projection de pale ou de fragments de pale

9.2.4.1 Zone d'effet

Dans l'accidentologie française rappelée au chapitre 6.1, la distance maximale relevée et vérifiée pour une projection de fragment de pale est de 380 mètres par rapport au mât de l'éolienne. On constate que les autres données disponibles dans cette accidentologie montrent des distances d'effet inférieures.

L'accidentologie éolienne mondiale manque de fiabilité car la source la plus importante (en termes statistiques) est une base de données tenue par une association écossaise majoritairement opposée à l'énergie éolienne²².

L'analyse de ce recueil d'accidents indique une distance maximale de projection de l'ordre de 500 mètres à deux exceptions près :

- 1 300 m rapporté pour un accident à Hundhammerfjellet en Norvège le 20/01/2006 ;
- 1 000 m rapporté pour un accident à Burgos en Espagne le 09/12/2000.

Toutefois, pour ces deux accidents, les sources citées ont été vérifiées par le SER-FEE et aucune distance de projection n'y était mentionnée. Les distances ont ensuite été vérifiées auprès des constructeurs concernés et dans les deux cas elles n'excédaient pas 300 m.

Ensuite, pour l'ensemble des accidents pour lesquels une distance supérieure à 400 m était indiquée, les sources mentionnées dans le recueil ont été vérifiées de manière exhaustive (articles de journal par exemple), mais aucune d'elles ne mentionnait ces mêmes distances de projection. Quand une distance était écrite dans la source, il pouvait s'agir par exemple de la distance entre la maison la plus proche et l'éolienne, ou du périmètre de sécurité mis en place par les forces de l'ordre après l'accident, mais en aucun cas de la distance de projection réelle.

Pour autant, des études de risques déjà réalisées dans le monde ont utilisé une distance de 500 mètres²³.

Sur la base de ces éléments et de façon conservatrice, une distance d'effet de 500 mètres est considérée comme distance raisonnable pour la prise en compte des projections de pales ou de fragments de pales dans le cadre des études de dangers des parcs éoliens.

9.2.4.2 Intensité

Pour le phénomène de projection de pale ou de fragment de pale, le degré d'exposition correspond au ratio entre la surface d'un élément (cas majorant d'une pale entière) et la superficie de la zone d'effet du phénomène (disque de 500 m de rayon).

Le tableau ci-après permet d'évaluer l'intensité du phénomène projection de pale ou de fragment de pale dans le cas du parc éolien de Beaucamps-le-Jeune. Z_i est la zone d'impact, Z_e la zone d'effet, « d » est le degré d'exposition, LP est la longueur de la pale (LP = 60 m) et LB la largeur maximale de la pale (LB = 4 m).

²² Wind Turbine Accident data to 31 March 2011, Caithness Windfarm Information Forum

²³ Guide for Risk-Based Zoning of wind Turbines, Energy research centre of the Netherlands (ECN), H. Braam, G.J. van Mulekom, R.W. Smit, 2005 et Specification of minimum distances, Dr-ing. Veenker ingenieurgesellschaft, 2004

Tableau 31 : Intensité du phénomène de projection de pale ou de fragment de pale

Projection de pale ou de fragment de pale (zone de 500 m autour de chaque éolienne)			
Zone d'impact en m ²	Zone d'effet du phénomène étudié en m ²	Degré d'exposition du phénomène étudié en %	Intensité
$Z_i = LP \times LB / 2$	$Z_e = \pi \times 500^2$	$d = Z_i / Z_e$	
120 m ²	785 398 m ²	0,015 % (< 1 %)	Exposition modérée

L'intensité du phénomène de projection de pale est modérée dans sa zone d'effet et nulle au-delà.

9.2.4.3 Gravité

Au vu du niveau d'intensité identifié (modéré) et des définitions issues du chapitre 8.1.3, il est possible de définir les différentes classes de gravité pour le phénomène de projection de pale ou de fragment de pale dans un rayon de 500 m autour des aérogénérateurs :

- plus de 1 000 personnes exposées : " Désastreux " ;
- entre 100 et 1 000 personnes exposées : " Catastrophique " ;
- entre 10 et 100 personnes exposées : " Important " ;
- moins de 10 personnes exposées : " Sérieux " ;
- présence humaine exposée inférieure à " une personne " : " Modéré ".

Le tableau suivant indique, pour chaque aérogénérateur, le nombre de personnes exposées dans la zone d'effet du phénomène de projection de pale ou de fragment de pale et la gravité associée.

Tableau 32 : Nombre de personnes permanentes exposées au risque de projection de pale ou de fragment de pale et gravité associée

Projection de pale ou de fragment de pale (zone de 500 m autour de chaque éolienne)			
Éolienne	Nombre de personnes permanentes (ou équivalent personnes permanentes)	Somme des personnes permanentes	Gravité
E1	0,781 (Terrains non aménagés et très peu fréquentés : 781 475 m ²)	1,073	Sérieuse
	0,034 (Piste d'accès et plateforme d'E1 : 3 406 m ²)		
	0,186 (Voies non structurantes : 18 610 m ²)		
	0,071 (Sentier de randonnée : linéaire de 985 m)		
E2	0,781 (Terrains non aménagés et très peu fréquentés : 780 841 m ²)	0,945	Modérée
	0,040 (Piste d'accès et plateforme d'E2 : 4 041 m ²)		
	0,11 (Voies non structurantes : 11 425 m ²)		
	0,010 (Sentier de randonnée : linéaire de 138 m)		
E3	0,781 (Terrains non aménagés et très peu fréquentés : 780 594 m ²)	0,923	Modérée
	0,043 (Pistes d'accès à E2 et E3 et plateforme d'E3 : 4 288 m ²)		
	0,099 (Voies non structurantes : 9 915 m ²)		
E4	0,781 (Terrains non aménagés et très peu fréquentés : 779 817 m ²)	11,45	Importante
	0,051 (Pistes d'accès à E3 et E4 et plateforme d'E4 : 5 065 m ²)		
	10,580 (Voies structurantes : linéaire de 889 m)		
	0,039 (Voies non structurantes : 3 870 m ²)		

9.2.4.4 Probabilité

Les valeurs retenues dans la littérature pour une rupture de tout ou partie de pale sont détaillées dans le tableau suivant :

Source	Fréquence	Justification
Site specific hazard assesment for a wind farm project ²⁴	1×10^{-6}	Respect de l'Eurocode EN 1990 - Basis of structural design
Guide for risk based zoning of wind turbines ²⁵	$1, 1 \times 10^{-3}$	Retour d'expérience au Danemark (1984-1992) et en Allemagne (1989-2001)
Specification of minimum distances ²⁶	$6,1 \times 10^{-4}$	Recherche Internet des accidents entre 1996 et 2003

Ces valeurs correspondent à des classes de probabilité de « B », « C » ou « E ».

Le retour d'expérience français montre également une classe de probabilité « C » (12 événements pour 15 667 années d'expérience, soit $7,66 \times 10^{-4}$ événement par éolienne et par an).

Ces événements correspondent également à la définition qualitative de l'arrêté du 29 Septembre 2005 d'une probabilité « C » : « Évènement similaire déjà rencontré dans le secteur d'activité ou dans ce type d'organisation au niveau mondial, sans que les éventuelles corrections intervenues depuis apportent une garantie de réduction significative de sa probabilité ».

Une probabilité de classe « C » est donc retenue par défaut pour ce type d'évènement.

Néanmoins, les dispositions constructives des éoliennes ayant fortement évolué, le niveau de fiabilité est aujourd'hui bien meilleur. Des mesures de maîtrise des risques supplémentaires ont été mises en place notamment :

- les dispositions de la norme IEC 61 400-1 ;
- les dispositions des normes IEC 61 400-24 et EN 62 305-3 relatives à la foudre ;
- système de détection des survitesses et un système redondant de freinage ;
- système de détection des vents forts et un système redondant de freinage et de mise en sécurité des installations - un système adapté est installé en cas de risque cyclonique ;
- utilisation de matériaux résistants pour la fabrication des pales (fibre de verre ou de carbone, résines, etc.).

De manière générale, le respect des prescriptions de l'arrêté du 26 août 2011 relatif aux installations éoliennes soumises à autorisation permet de s'assurer que les éoliennes font l'objet de mesures réduisant significativement la probabilité de projection.

Il est considéré que la classe de probabilité de l'accident est « D », c'est-à-dire qu'il « s'est produit mais a fait l'objet de mesures correctrices réduisant significativement la probabilité ».

9.2.4.5 Acceptabilité

Avec une classe de probabilité « D », le risque de projection de tout ou partie de pale pour chaque aérogénérateur est évalué comme acceptable dans le cas d'un nombre équivalent de personnes permanentes inférieur à 1000 dans la zone d'effet. Si le nombre de personnes permanentes (ou équivalent) est supérieur à ces chiffres, l'exploitant peut engager une étude supplémentaire pour déterminer le risque d'atteinte de l'enjeu à l'origine de ce niveau de gravité et vérifier l'acceptabilité du risque. Le cas échéant, des mesures de sécurité supplémentaires pourront être mises en place pour améliorer l'acceptabilité du risque.

²⁴ Site Specific Hazard Assessment for a wind farm project - Case study - Germanischer Lloyd, Windtest Kaiser-Wilhelm-Koog GmbH, 2010/08/24

²⁵ Guide for risk based zoning of wind turbines, Enregy research centre of the Netherlands (ENC), H.Braam, G.J. van Mulekom, R.W. Smit, 2005

²⁶ Spécification of minimum distances, Dr-ing. Veenker ingenieursgesellschaft, 2004

Le tableau suivant rappelle, pour chaque aérogénérateur du parc éolien de Beaucamps-le-Jeune, la gravité associée et le niveau de risque (acceptable/inacceptable) :

Tableau 33 : Acceptabilité du risque de projection de pale ou de fragment de pale

Projection de pale ou de fragment de pale (zone de 500 m autour de chaque éolienne)		
Éolienne	Gravité	Niveau de risque
E1	Sérieuse	Acceptable
E2	Modérée	Acceptable
E3	Modérée	Acceptable
E4	Importante	Acceptable

Acceptabilité du scénario de projection de pale ou de fragment de pale

Compte tenu du nombre de personnes exposées dans les zones d'effet indiquées plus haut, qui est très inférieur à 1 000 personnes pour chaque éolienne (11,45 personne maximum), le niveau de risque est considéré comme acceptable pour chacun des aérogénérateurs.

9.2.5 Projection de glace

9.2.5.1 Zone d'effet

L'accidentologie rapporte quelques cas de projection de glace. Ce phénomène est connu et possible, mais reste difficilement observable et n'a jamais occasionné de dommage sur les personnes ou les biens.

En ce qui concerne la distance maximale atteinte par ce type de projectiles, il n'existe pas d'information dans l'accidentologie. La référence (Risk analysis of ice throw from wind turbines, Seifert H., Westerhellweg A., Kröning J. - DEWI, avril 2003) propose une distance d'effet fonction de la hauteur de l'éolienne et du diamètre du rotor, dans les cas où le nombre de jours de glace est important et où l'aérogénérateur n'est pas équipé de système d'arrêt des rotors en cas de givre ou de glace :

$$\text{Distance d'effet} = 1,5 \times (\text{hauteur de moyeu} + \text{diamètre de rotor})$$

Cette distance de projection est jugée conservatrice dans des études postérieures. À défaut de données fiables, il est proposé de considérer cette formule pour le calcul de la distance d'effet pour les projections de glace. Cette distance est, dans le cas du projet de parc éolien de Beaucamps-le-Jeune, de 322,5 m.

9.2.5.2 Intensité

Pour le phénomène de projection de glace, le degré d'exposition correspond au ratio entre la surface d'un morceau de glace (cas majorant de 1 m²) et la superficie de la zone d'effet du phénomène.

Le tableau ci-dessous permet d'évaluer l'intensité du phénomène de projection de glace dans le cas du parc éolien de Beaucamps-le-Jeune. Z_i est la zone d'impact, Z_e la zone d'effet, « d » est le degré d'exposition, R est le rayon du rotor (R = 60 m), H la hauteur au moyeu (H = 95 m), et SG la surface majorante d'un morceau de glace.

Tableau 34 : Intensité du phénomène de projection de morceaux de glace

Projection de morceaux de glace (dans un rayon de risque de projection de glace = 1,5 x (H + 2R) autour de l'éolienne = 322,5 m)			
Zone d'impact en m ²	Zone d'effet du phénomène étudié en m ²	Degré d'exposition du phénomène étudié en %	Intensité
Z _i = SG	Z _e = π x (1,5*(H+2*R)) ²	d = Z _i / Z _e	
1 m ²	326 745 m ²	0,0003 % (< 1 %)	Exposition modérée

L'intensité du phénomène de projection de glace est modérée dans sa zone d'effet et nulle au-delà.

9.2.5.3 Gravité

Au vu du niveau d'intensité identifié (modérée) et des définitions issues du chapitre 8.1.3, il est possible de définir les différentes classes de gravité pour le phénomène de projection de glace au sein de sa zone d'effet :

- plus de 1 000 personnes exposées : " Désastreux " ;
- entre 100 et 1 000 personnes exposées : " Catastrophique " ;
- entre 10 et 100 personnes exposées : " Important " ;
- moins de 10 personnes exposées : " Sérieux " ;
- présence humaine exposée inférieure à " une personne " : " Modéré " .

Le tableau suivant indique, pour chaque aérogénérateur, le nombre de personnes exposées dans la zone d'effet du phénomène de projection de glace et la gravité associée.

Tableau 35 : Nombre de personnes permanentes exposées au risque de projection de glace et gravité associée

Projection de morceaux de glace (dans un rayon de risque de projection de glace = 1,5 x (H + 2R) autour de l'éolienne = 322,5 m)			
Éolienne	Nombre de personnes permanentes (ou équivalent personnes permanentes)	Somme des personnes permanentes	Gravité
E1	0,322 (Terrains non aménagés et très peu fréquentés : 322 000 m ²)	0,439	Modérée
	0,030 (Piste d'accès et plateforme d'E1 : 3 015 m ²)		
	0,042 (Voies non structurantes : 4 182 m ²)		
	0,045 (Sentier de randonnée : linéaire de 627 m)		
E2	0,323 (Terrains non aménagés et très peu fréquentés : 323 070 m ²)	0,426	Modérée
	0,035 (Piste d'accès et plateforme d'E2 : 3 461 m ²)		
	0,069 (Voies non structurantes : 6 873 m ²)		
E3	0,323 (Terrains non aménagés et très peu fréquentés : 323 183 m ²)	0,408	Modérée
	0,033 (Piste d'accès et plateforme d'E3 : 3 347 m ²)		
	0,052 (Voies non structurantes : 5 161 m ²)		
E4	0,323 (Terrains non aménagés et très peu fréquentés : 323 223 m ²)	5,46	Sérieuse
	0,033 (Piste d'accès et plateforme d'E4 : 3 307 m ²)		
	5,106 (Voies structurantes : linéaire de 429 m)		

9.2.5.4 Probabilité

Au regard de la difficulté d'établir un retour d'expérience précis sur cet événement et considérant des éléments suivants :

- les mesures de prévention de projection de glace imposées par l'arrêté du 26 août 2011 ;
- le recensement d'aucun accident lié à une projection de glace.

Une probabilité forfaitaire « B - événement probable » est proposée pour cet événement.

9.2.5.5 Acceptabilité

Le risque de projection pour chaque aérogénérateur est évalué comme acceptable dans le cas d'un niveau de gravité « sérieux ». Cela correspond pour cet événement à un nombre équivalent de personnes permanentes inférieures à 10 dans la zone d'effet.

Le tableau suivant rappelle, pour chaque aérogénérateur du parc éolien de Beaucamps-le-Jeune, la gravité associée et le niveau de risque (acceptable/inacceptable) :

Tableau 36 : Acceptabilité du risque de projection de glace

Projection de morceaux de glace (dans un rayon de risque de projection de glace = 1,5 x (H + 2R) autour de l'éolienne = 322,5 m)		
Éolienne	Gravité	Niveau de risque
E1	Modérée	Acceptable
E2	Modérée	Acceptable
E3	Modérée	Acceptable
E4	Sérieuse	Acceptable

Acceptabilité du scénario de projection de glace

Compte tenu du nombre de personnes exposées dans les zones d'effet indiquées plus haut, qui est inférieur à 10 personnes pour chaque éolienne (5,46 personne maximum), le niveau de risque est considéré comme acceptable pour chacun des aérogénérateurs.

9.3 Synthèse de l'étude détaillée des risques

9.3.1 Tableau de synthèse des scénarios étudiés

Le tableau suivant récapitule, pour chaque scénario étudié, les zones d'effets ainsi que les paramètres de cinétique, d'intensité, de probabilité et de gravité qui leur sont associés dans le cadre du projet de parc éolien de Beaucamps-le-Jeune.

Tableau 37 : Tableau de synthèse des scénarios étudiés

Scénario	Zone d'effet	Cinétique	Intensité	Probabilité	Gravité
Effondrement de l'éolienne	Disque dont le rayon correspond à une hauteur de machine en bout de pale (155 m)	Rapide	Exposition forte	D (rare)	Sérieuse Pour toutes les éoliennes
Chute de glace	Zone de survol du rotor (disque de 60 m de rayon)	Rapide	Exposition modérée	A (événement courant)	Modérée Pour toutes les éoliennes
Chute d'élément de l'éolienne	Zone de survol du rotor (disque de 60 m de rayon)	Rapide	Exposition forte	C (improbable)	Sérieuse Pour toutes les éoliennes
Projection de pale ou de fragment de pale	Disque de 500 m de rayon autour du mât de l'éolienne	Rapide	Exposition modérée	D (rare)	Modérée Pour E2 et E3 Sérieuse Pour E1 Importante Pour E4
Projection de glace	Disque de 322,5 m de rayon autour du mât de l'éolienne (formule = 1,5 x (H + 2R))	Rapide	Exposition modérée	B (probable)	Modérée Pour E1, E2 et E3 Sérieuse Pour E4

9.3.2 Synthèse d'acceptabilité des risques

La dernière étape de l'étude détaillée des risques consiste à rappeler l'acceptabilité des accidents potentiels pour chacun des phénomènes dangereux étudiés.

Pour conclure à l'acceptabilité, la matrice de criticité suivante, adaptée de la circulaire du 29 septembre 2005 reprise dans la circulaire du 10 mai 2010 mentionnée précédemment, sera utilisée.

Tableau 38 : Matrice d'acceptabilité des scénarios étudiés

		CLASSE DE PROBABILITÉ				
		E	D	C	B	A
GRAVITÉ DES CONSÉQUENCES	Désastreux					
	Catastrophique					
	Important		Projection de pale (E4)			
	Sérieux		Effondrement d'éolienne Projection de pale (E1)	Chute d'éléments	Projection de glace (E4)	
Modéré		Projection de pale (E2 et E3)		Projection de glace (E1, E2 et E3)	Chute de glace	

Légende :

Niveau de risque	Couleur	Acceptabilité
Risque très faible		Acceptable
Risque faible		Acceptable
Risque important		Non acceptable

Il apparaît au regard de la matrice ainsi complétée que :

- aucun accident n'apparaît dans les cases rouges de la matrice (risque important et non acceptable) ;
- les différents scénarios étudiés présentent un niveau de risque faible à très faible (cases jaunes et vertes). Pour les cas présentant un risque faible, le choix d'aérogénérateurs récents et les fonctions de sécurité détaillées dans la partie 7.6 permettent de rendre ce risque acceptable.

À la lumière des conclusions ci-dessus, il apparaît que les risques évalués pour la santé humaine en cas d'accident ou d'incident survenant sur le parc éolien de Beaucamps-le-Jeune sont acceptables pour chacune des éoliennes équipant le parc, et ce, au regard des activités recensés sur le site, des potentiels de dangers identifiés et des données de fréquentation connues et/ou estimées.

9.3.3 Cartographie des risques

La carte de synthèse ci-après présente, pour les cinq scénarios analysés :

- les enjeux à protéger étudiés dans l'étude détaillée des risques ;
- le niveau d'intensité des différents phénomènes dangereux dans les zones d'effet de chacun de ces phénomènes ;
- le nombre de personnes permanentes (ou équivalent personnes permanentes) exposées par zone d'effet ;
- les distances maximales des zones d'effets.

Cette carte de synthèse est ensuite déclinée pour chacun des quatre aérogénérateurs du parc éolien de Beaucamps-le-Jeune.



Projet éolien de Beaucamps-le-Jeune

80
Somme

Synthèse des risques

- Eolienne du projet
- ✕ Poste de livraison
- Projection de pale (500 m)
Nombre de personnes exposées : 11,449 au maximum
>Gravité modérée à importante
- Projection de glace (322,5 m)
Nombre de personnes exposées : 5,463 au maximum
>Gravité modérée à sérieuse
- Effondrement (155 m)
Nombre de personnes exposées : 0,123 au maximum
>Gravité sérieuse
- Chute de glace (60m)
Nombre de personnes exposées : 0,024 au maximum
>Gravité modérée
- Chute d'éléments (60m)
Nombre de personnes exposées : 0,024 au maximum
>Gravité sérieuse

- Intensité du risque**
- Exposition sérieuse pour les scénarios d'"Effondrement d'éolienne" et "Chute d'éléments"
 - Exposition modérée pour les scénarios de "Projection de pale", "Projection de glace" et "Chute de glace"

- Enjeux**
- ▨ Terrain non aménagé
 - ▨ Plateforme
 - ▨ Voie structurante
 - ▨ Voie non structurante
 - ▨ Piste d'accès aux éoliennes
 - ▨ Chemin de randonnée

□ Limite communale

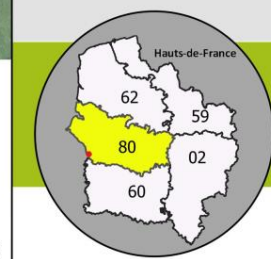

Fond : BDOrtho® - ©IGN Paris
Reproduction interdite
Réalisation : ABIES, novembre 2020

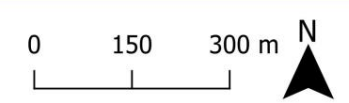

Carte 23 : Synthèse des risques pour les éoliennes de Beaucamps-le-Jeune

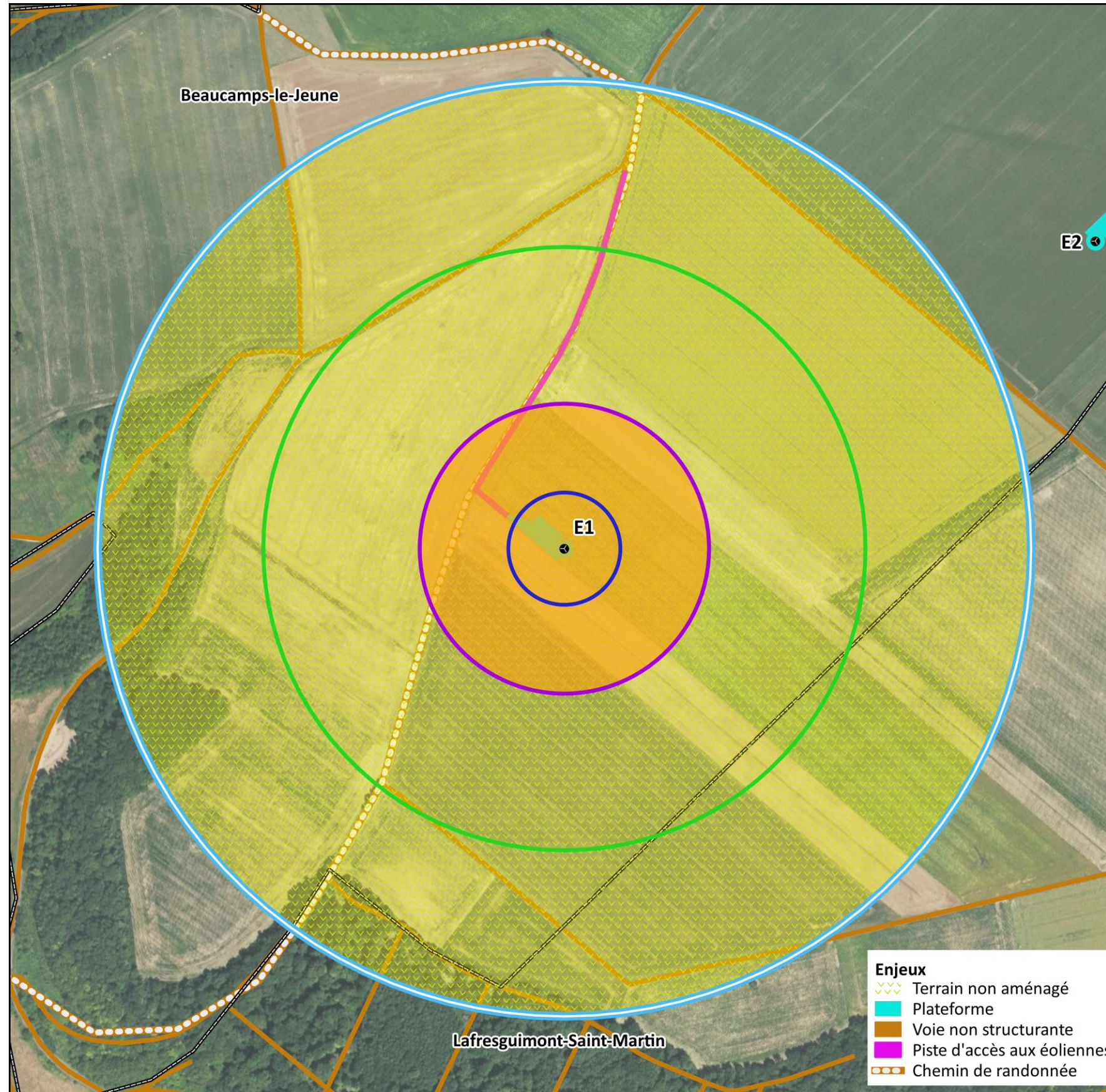

Projet éolien de Beaucamps-le-Jeune

80
Somme

Synthèse des risques Eolienne E1

- Eolienne du projet
- Projection de pale (500 m)
Nombre de personnes exposées : 1,073 au maximum
>Gravité sérieuse
- Projection de glace (322,5 m)
Nombre de personnes exposées : 0,439 au maximum
>Gravité modérée
- Effondrement (155 m)
Nombre de personnes exposées : 0,123 au maximum
>Gravité sérieuse
- Chute de glace (60m)
Nombre de personnes exposées : 0,024 au maximum
>Gravité modérée
- Chute d'éléments (60m)
Nombre de personnes exposées : 0,024 au maximum
>Gravité sérieuse

Intensité du risque

- Exposition sérieuse pour les scénarios d'"Effondrement d'éolienne" et "Chute d'éléments"
- Exposition modérée pour les scénarios de "Projection de pale", "Projection de glace" et "Chute de glace"

□ Limite communale

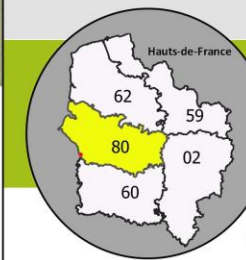

Fond : BDOrtho® - ©IGN Paris
Reproduction interdite
Réalisation : ABIES, novembre 2020

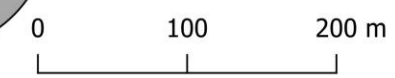

Carte 24 : Synthèse des risques pour l'éolienne E1

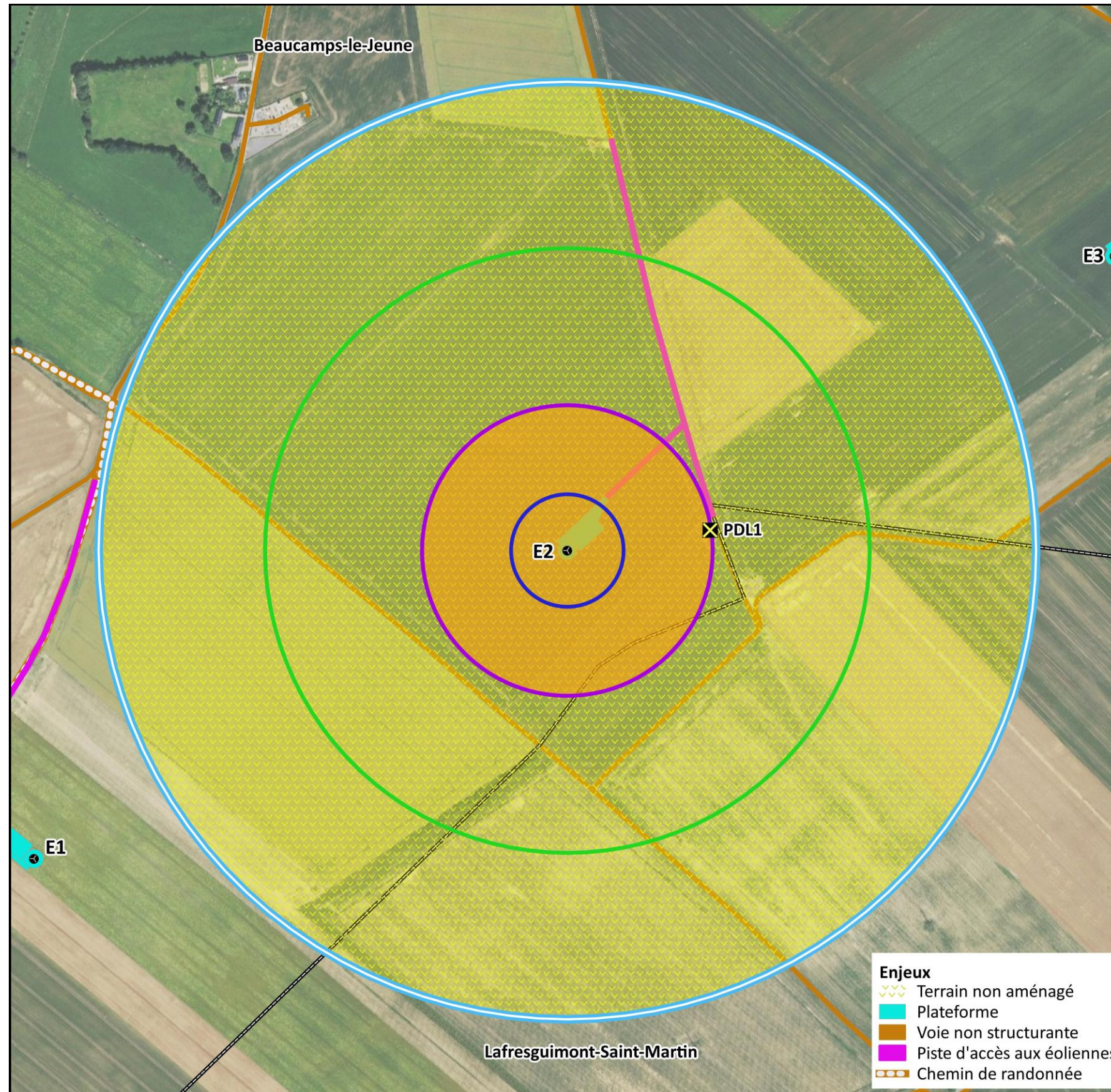

Projet éolien de Beaucamps-le-Jeune

80
Somme

Synthèse des risques Eolienne E2

- Eolienne du projet
- ✕ Poste de livraison
- Projection de pale (500 m)
Nombre de personnes exposées : 0,945 au maximum
>Gravité modérée
- Projection de glace (322,5 m)
Nombre de personnes exposées : 0,426 au maximum
>Gravité modérée
- Effondrement (155 m)
Nombre de personnes exposées : 0,094 au maximum
>Gravité sérieuse
- Chute de glace (60m)
Nombre de personnes exposées : 0,024 au maximum
>Gravité modérée
- Chute d'éléments (60m)
Nombre de personnes exposées : 0,024 au maximum
>Gravité sérieuse

Intensité du risque

- Exposition sérieuse pour les scénarios d'"Effondrement d'éolienne" et "Chute d'éléments"
- Exposition modérée pour les scénarios de "Projection de pale", "Projection de glace" et "Chute de glace"

□ Limite communale

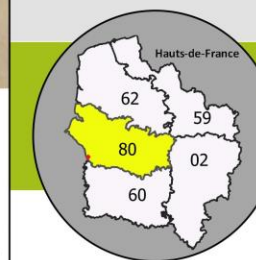

Fond : BDOrtho® - ©IGN Paris
Reproduction interdite
Réalisation : ABIES, novembre 2020

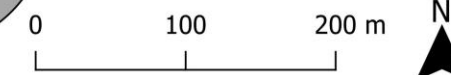

Enjeux

- ▽ Terrain non aménagé
- Plateforme
- Voie non structurante
- Piste d'accès aux éoliennes
- - - Chemin de randonnée

Carte 25 : Synthèse des risques pour l'éolienne E2

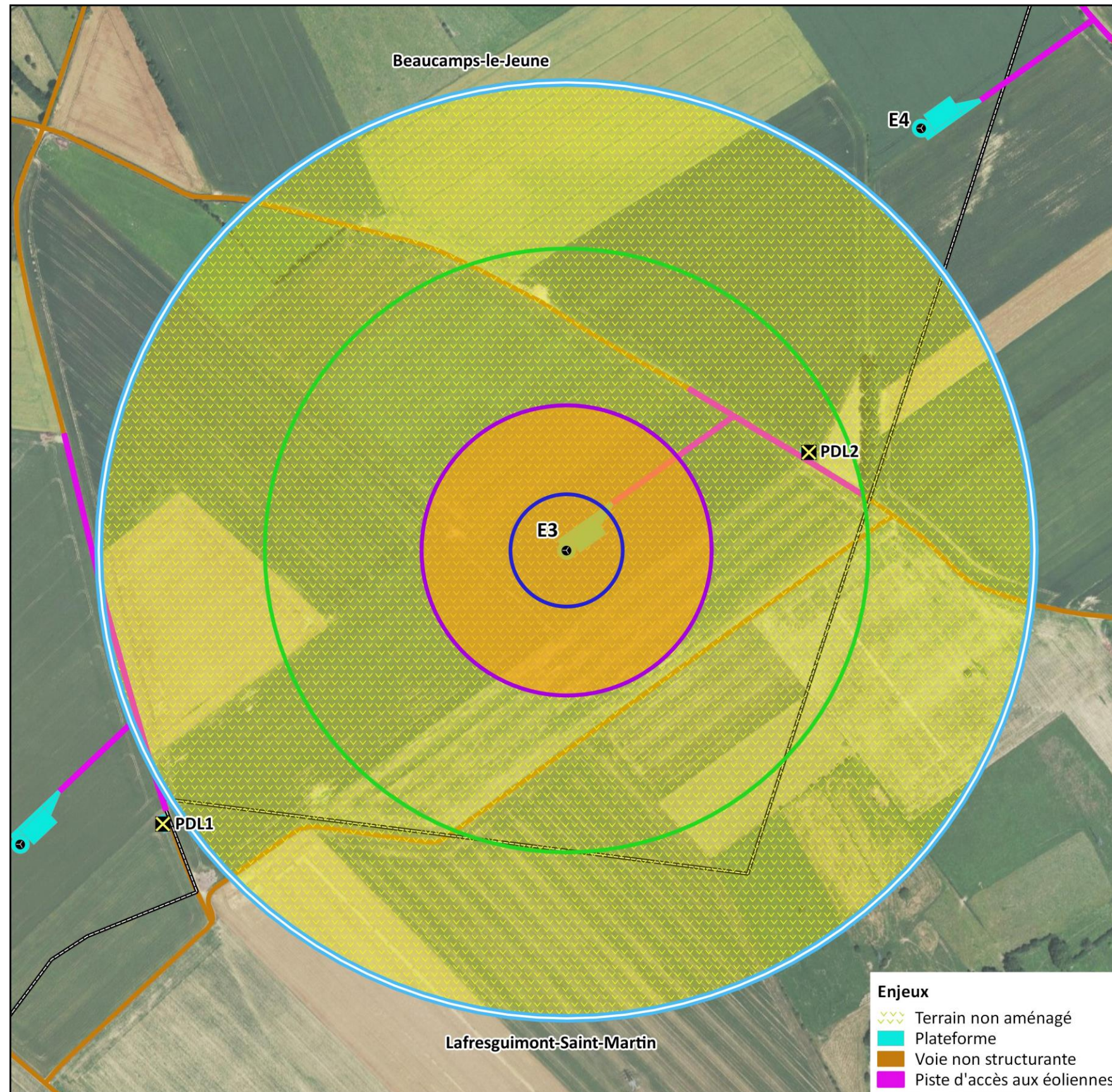

Projet éolien de Beaucamps-le-Jeune

80
Somme

Synthèse des risques Eolienne E3

- Eolienne du projet
- ✕ Poste de livraison
- Projection de pale (500 m)
Nombre de personnes exposées : 0,923 au maximum
>Gravité modérée
- Projection de glace (322,5 m)
Nombre de personnes exposées : 0,408 au maximum
>Gravité modérée
- Effondrement (155 m)
Nombre de personnes exposées : 0,095 au maximum
>Gravité sérieuse
- Chute de glace (60m)
Nombre de personnes exposées : 0,024 au maximum
>Gravité modérée
- Chute d'éléments (60m)
Nombre de personnes exposées : 0,024 au maximum
>Gravité sérieuse

Intensité du risque

- Exposition sérieuse pour les scénarios d'"Effondrement d'éolienne" et "Chute d'éléments"
- Exposition modérée pour les scénarios de "Projection de pale", "Projection de glace" et "Chute de glace"

□ Limite communale

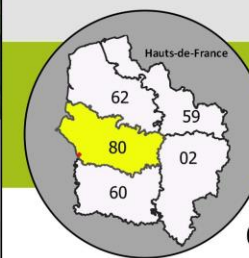

Fond : BDOrtho® - ©IGN Paris
Reproduction interdite
Réalisation : ABIÉS, novembre 2020

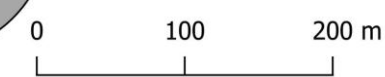

Carte 26 : Synthèse des risques pour l'éolienne E3

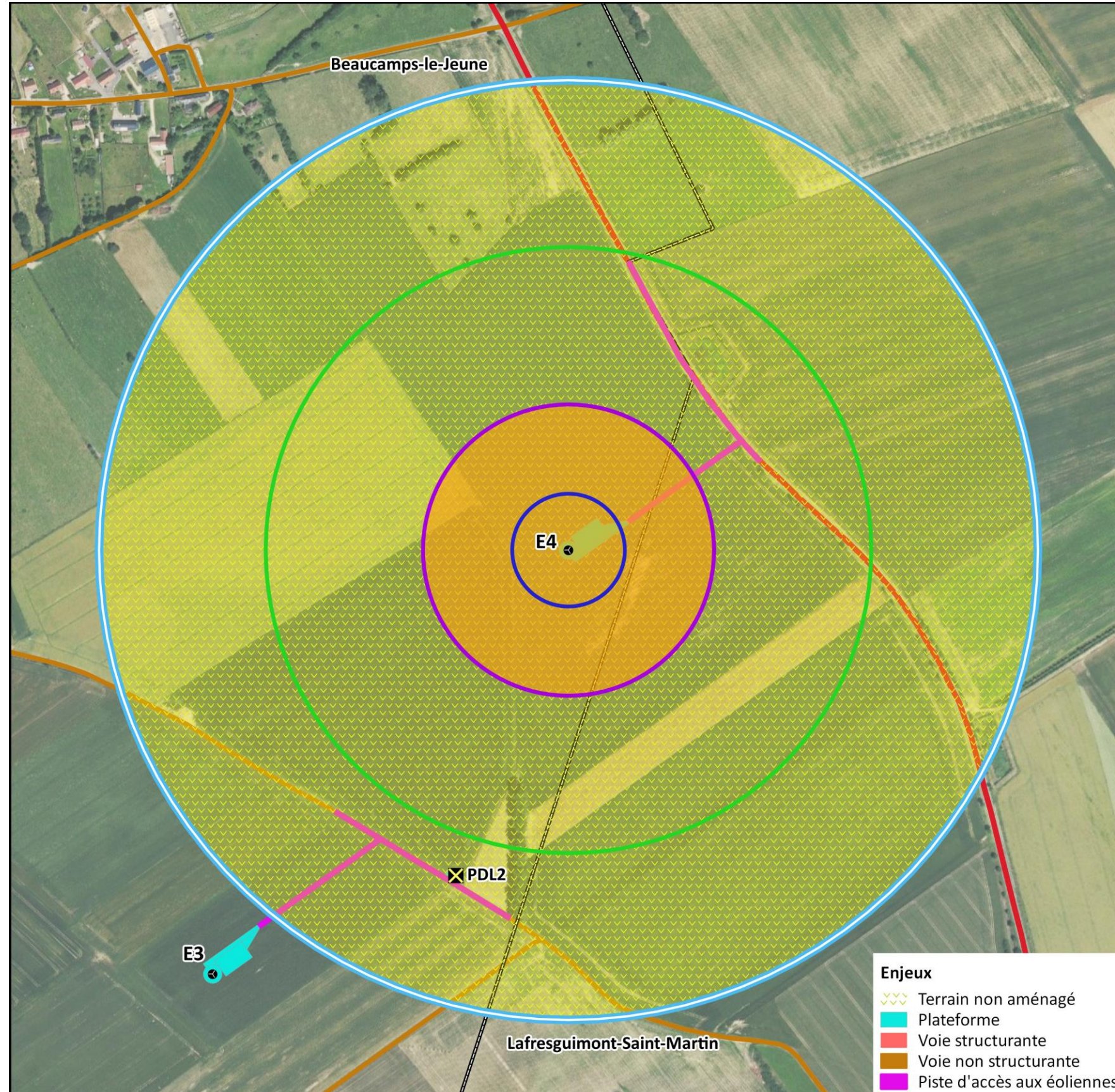

Projet éolien de Beaucamps-le-Jeune

80
Somme

Synthèse des risques Eolienne E4

- Eolienne du projet
- ⊠ Poste de livraison
- ⊠ Projection de pale (500 m)
Nombre de personnes exposées : 11,449 au maximum
>Gravité importante
- ⊠ Projection de glace (322,5 m)
Nombre de personnes exposées : 5,463 au maximum
>Gravité sérieuse
- ⊠ Effondrement (155 m)
Nombre de personnes exposées : 0,095 au maximum
>Gravité sérieuse
- ⊠ Chute de glace (60m)
Nombre de personnes exposées : 0,024 au maximum
>Gravité modérée
- ⊠ Chute d'éléments (60m)
Nombre de personnes exposées : 0,024 au maximum
>Gravité sérieuse

Intensité du risque

- ⊠ Exposition sérieuse pour les scénarios d'"Effondrement d'éolienne" et "Chute d'éléments"
- ⊠ Exposition modérée pour les scénarios de "Projection de pale", "Projection de glace" et "Chute de glace"

Enjeux

- ⊠ Terrain non aménagé
- ⊠ Plateforme
- ⊠ Voie structurante
- ⊠ Voie non structurante
- ⊠ Piste d'accès aux éoliennes

⊠ Limite communale

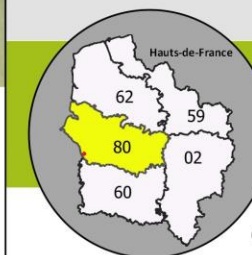

Fond : BDOrtho® - ©IGN Paris
Reproduction interdite
Réalisation : ABIES, novembre 2020

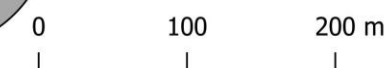

Carte 27 : Synthèse des risques pour l'éolienne E4

10 CONCLUSION

Étude de dangers du parc éolien de Beaucamps-le-Jeune

L'analyse du retour d'expérience recensant les accidents et les incidents survenus sur les installations éoliennes et l'analyse préliminaire des risques ont permis d'identifier cinq scénarios d'accidents majeurs pour l'installation du parc éolien de Beaucamps-le-Jeune :

- effondrement de l'éolienne ;
- chute de glace ;
- chute d'éléments de l'éolienne ;
- projection de pales ou de fragments de pales ;
- projection de glace.

Chaque accident majeur est caractérisé par son intensité, sa probabilité et sa gravité.

L'**effondrement de l'éolienne** présente une intensité forte et sa probabilité est jugée « rare » d'après les retours d'expériences et les mesures correctives mises en place pour éviter ce genre d'accident (contrôles réguliers des fondations et des différentes pièces d'assemblages, procédure de maintenance, détection et prévention des vents forts et tempêtes, diminution de la prise au vent de l'éolienne, procédure d'intervention). Au regard des enjeux recensés dans la zone d'effet du phénomène (rayon de 155 m autour de chaque mât), sa gravité est considérée comme « Sérieuse » pour chacun des aérogénérateurs. Les enjeux sont les suivants : terrains non aménagés et très peu fréquentés, pistes d'accès aux éoliennes et plateformes, voies non structurantes et sentier de randonnée.

Les scénarios d'accidents susceptibles de se produire sur la zone de survol du rotor, à savoir la **chute de glace** et la **chute d'éléments de l'éolienne** (pale, fragment de pale, boulons, etc.) ont une intensité modérée pour le premier et forte pour le second. La probabilité de l'évènement chute de glace est qualifiée de « courante » tandis que celle de la chute d'éléments est « improbable ». Un panneau d'avertissement sur le risque potentiel de chute de glace sera installé sur le chemin d'accès de chaque éolienne tandis que les principales mesures de sécurité visant à réduire le risque de chute d'éléments consisteront en des contrôles réguliers des différentes pièces d'assemblages (ex : brides ; joints, etc.) et en la mise en place des procédures générales de maintenance. Au regard des enjeux recensés dans la zone d'effet de ces deux phénomènes (rayon de 60 m autour du mât), leur gravité est considérée comme « Modérée » pour la chute de glace et « Sérieuse » pour la chute d'éléments. Ces enjeux sont les suivants : terrains non aménagés et très peu fréquentés, plateformes et chemins.

Le scénario de **projection de glace** présente une intensité modérée et il est considéré comme « probable » d'après les retours d'expériences. À l'instar de la chute de glace, les panneaux d'avertissement installés sur les chemins d'accès informeront sur ce risque de projection. Par ailleurs, un système de détection ou de déduction de la formation de glace présent sur les pales de l'aérogénérateur mettra la machine à l'arrêt en cas de formation de glace. Au regard des enjeux recensés dans la zone d'effet du phénomène (rayon de 322,5 m autour de chaque mât), sa gravité est considérée comme « Modérée » pour les aérogénérateurs E1, E2 et E3 et « Sérieuse » pour E4. Les enjeux sont les suivants : terrains non aménagés et très peu fréquentés, pistes d'accès aux éoliennes et plateformes, voies structurantes, voies non structurantes et sentier de randonnée.

Enfin, le scénario de **projection de pales ou de fragments de pales** présente une intensité modérée et une probabilité « rare » selon les retours d'expériences et les mesures correctives pour éviter ce genre d'accident (détection de survitesse et système de freinage, contrôles réguliers des fondations et des différentes pièces d'assemblages, détection et prévention des vents forts et tempêtes, diminution de la prise au vent de l'éolienne). Au regard des enjeux recensés dans la zone d'effet du phénomène (rayon de 500 m autour de chaque mât), sa gravité est considérée comme « Modérée » pour les aérogénérateurs E2 et E3, « Sérieuse » pour E1 et « Importante » pour E4. Les enjeux sont les suivants : terrains non aménagés et très peu fréquentés, pistes d'accès aux éoliennes et plateformes, voies structurantes, voies non structurantes et sentier de randonnée.

Enfin, au regard des enjeux identifiés au sein des zones d'effets des différents phénomènes étudiés, du nombre de personnes permanentes exposées à ces phénomènes et des mesures de maîtrise des risques mises en place sur l'installation, l'étude détaillée réalisée dans la présente étude des dangers conclut à des niveaux de risques très faibles à faibles. Ces risques sont jugés acceptables.

11 ANNEXES

11.1	Méthode de comptage des personnes pour la détermination de la gravité potentielle d'un accident à proximité d'une éolienne	108
11.1.1	Terrains non bâtis.....	108
11.1.2	Voies de circulation	108
11.1.3	Logements	108
11.1.4	Établissements recevant du public.....	108
11.1.5	Zone d'activité.....	109
11.2	Tableau de l'accidentologie française	110
11.3	Scénarios génériques issus de l'Analyse Préliminaire des Risques.....	122
11.3.1	Scénarios relatifs aux risques liés à la glace (G01 et G02)	122
11.3.2	Scénarios relatifs aux risques d'incendie (I01 à I07)	122
11.3.3	Scénarios relatifs aux risques de fuites (F01 à F02)	122
11.3.4	Scénarios relatifs aux risques de chute d'éléments (C01 à C03).....	123
11.3.5	Scénarios relatifs aux risques de projection de pales ou de fragments de pales (P01 à P03).....	123
11.3.6	Scénarios relatifs aux risques d'effondrement de l'éolienne (E01 à E10)	123
11.4	Probabilité d'atteinte et risque individuel	124
11.5	Glossaire	124
11.6	Bibliographie et références utilisées	126

11.1 Méthode de comptage des personnes pour la détermination de la gravité potentielle d'un accident à proximité d'une éolienne

La détermination du nombre de personnes permanentes (ou équivalent personnes permanentes) présentes dans chacune des zones d'effet se base sur la fiche n°1 de la circulaire du 10 mai 2010 relative aux règles méthodologiques applicables aux études de dangers. Cette fiche permet de compter aussi simplement que possible, selon des règles forfaitaires, le nombre de personnes exposées dans chacune des zones d'effet des phénomènes dangereux identifiés.

Dans le cadre de l'étude de dangers des parcs éoliens, cette méthode permet tout d'abord, au stade de la description de l'environnement de l'installation, de comptabiliser les enjeux humains présents dans les ensembles homogènes (terrains non bâtis, voies de circulation, zones habitées, ERP, zones industrielles, commerces...) situés dans l'aire d'étude de l'éolienne considérée.

D'autre part, cette méthode permet ensuite de déterminer la gravité associée à chaque phénomène dangereux retenu dans l'étude détaillée des risques.

11.1.1 Terrains non bâtis

Terrains non aménagés et très peu fréquentés (champs, prairies, forêts, friches, marais...) : compter 1 personne par tranche de 100 ha.

Terrains aménagés mais peu fréquentés (voies de circulation non structurantes, chemins agricoles, plateformes de stockage, vignes, jardins et zones horticoles, gares de triage...) : compter 1 personne par tranche de 10 hectares.

Terrains aménagés et potentiellement fréquentés ou très fréquentés (parkings, parcs et jardins publics, zones de baignades surveillées, terrains de sport (sans gradin néanmoins...)) : compter la capacité du terrain et *a minima* 10 personnes à l'hectare.

11.1.2 Voies de circulation

11.1.2.1 Voies de circulation automobiles structurantes

Les voies de circulation automobiles n'ont à être prises en considération que si elles sont empruntées par un nombre significatif de personnes. En effet, les voies de circulation non structurantes (< 2000 véhicules/jour) sont déjà comptées dans la catégorie des terrains aménagés mais peu fréquentés.

Pour les voies structurantes, on comptera dans le cas général 0,4 personne permanente par kilomètre exposé par tranche de 100 véhicules/jour.

Exemple : 20 000 véhicules/jour sur une zone de 500 m = 0,4 x 0,5 x 20 000 / 100 = 40 personnes permanentes.

Nombre de personnes exposées sur voies de communication structurantes en fonction du linéaire et du trafic										
Trafic (en véhicules/jour)	Linéaire de route compris dans la zone d'effet (en m)									
	100	200	300	400	500	600	700	800	900	1000
2 000	0,8	1,6	2,4	3,2	4	4,8	5,6	6,4	7,2	8
3 000	1,2	2,4	3,6	4,8	6	7,2	8,4	9,6	10,8	12
4 000	1,6	3,2	4,8	6,4	8	9,6	11,2	12,8	14,4	16
5 000	2	4	6	8	10	12	14	16	18	20
7 500	3	6	9	12	15	18	21	24	27	30
10 000	4	8	12	16	20	24	28	32	36	40
20 000	8	16	24	32	40	48	56	64	72	80
30 000	12	24	36	48	60	72	84	96	108	120
40 000	16	32	48	64	80	96	112	128	144	160
50 000	20	40	60	80	100	120	140	160	180	200
60 000	24	48	72	96	120	144	168	192	216	240
70 000	28	56	84	112	140	168	196	224	252	280
80 000	32	64	96	128	160	192	224	256	288	320
90 000	36	72	108	144	180	216	252	288	324	360
100 000	40	80	120	160	200	240	280	320	360	400

11.1.2.2 Voies ferroviaires

Train de voyageurs : compter 1 train équivalent à 100 véhicules (soit 0,4 personne exposée en permanence par kilomètre et par train), en comptant le nombre réel de trains circulant quotidiennement sur la voie.

11.1.2.3 Voies navigables

Compter 0,1 personne permanente par kilomètre exposé et par péniche/jour.

11.1.2.4 Chemins et voies piétonnes

Les chemins et voies piétonnes ne sont pas à prendre en compte, sauf pour les chemins de randonnée, car les personnes les fréquentant sont généralement déjà comptées comme habitants ou salariés exposés.

Pour les chemins de promenade, de randonnée : compter 2 personnes pour 1 km par tranche de 100 promeneurs/jour en moyenne. Dans le cas de la présente étude et afin de disposer de chiffres plus adaptés au contexte local, il a été décidé de s'appuyer sur les données de fréquentation fournies par l'Observatoire des chemins (<http://www.observatoire-chemins.org/>) qui fournit des valeurs de fréquentation par département et intègre l'ensemble des usagers : cavaliers, promeneurs, randonneurs pédestres, VTT.

11.1.3 Logements

Pour les logements : compter la moyenne INSEE par logement (par défaut : 2,5 personnes), sauf si les données locales indiquent un autre chiffre.

11.1.4 Établissements recevant du public

Compter les ERP (bâtiments d'enseignement, de service public, de soins, de loisir, religieux, grands centres commerciaux etc.) en fonction de leur capacité d'accueil (au sens des catégories du code de la construction et de l'habitation), le cas échéant sans compter leurs routes d'accès (Cf. paragraphe sur les voies de circulation automobile).

Les commerces et ERP de catégorie 5 dont la capacité n'est pas définie peuvent être traités de la façon suivante :

- compter 10 personnes par magasin de détail de proximité (boulangerie et autre alimentation, presse et coiffeur) ;
- compter 15 personnes pour les tabacs, cafés, restaurants, supérettes et bureaux de poste.

Les chiffres précédents peuvent être remplacés par des chiffres issus du retour d'expérience local pour peu qu'ils restent représentatifs du maximum de personnes présentes et que la source du chiffre soit soigneusement justifiée.

Une distance d'éloignement de 500 m aux habitations est imposée par la loi. La présence d'habitations ou d'ERP ne se rencontreront peu en pratique.

11.1.5 Zone d'activité

Zones d'activités (industries et autres activités ne recevant pas habituellement de public) : prendre le nombre de salariés (ou le nombre maximal de personnes présentes simultanément dans le cas de travail en équipes), le cas échéant sans compter leurs routes d'accès.

11.2 Tableau de l'accidentologie française

Le tableau ci-après a été initié par le groupe de travail constitué pour la réalisation de la trame type de l'étude de dangers des installations éoliennes. Il recense l'ensemble des accidents et incidents connus en France concernant la filière éolienne entre 2000 et mars 2020. Les accidents sont présentés par ordre chronologique.

Ce tableau a été complété et mis à jour en fonction des éléments lus dans la presse et publiés par le Bureau d'Analyse des Risques et Pollutions Industrielles (BARPI). Au sein de la Direction Générale de la Prévention des Risques du Ministère du développement durable, le BARPI est chargé de rassembler et de diffuser les informations et le retour d'expérience en matière d'accidents technologiques. Une équipe d'ingénieurs et de techniciens assure à cette fin le recueil, l'analyse, la mise en forme des données et enseignements tirés, ainsi que leur enregistrement dans la base ARIA (Analyse, Recherche et Information sur les Accidents). La base de données ARIA recense les incidents ou accidents qui ont, ou auraient, pu porter atteinte à la santé ou la sécurité publiques, l'agriculture, la nature et l'environnement.

Tableau 39 : Accidentologie recensée en France entre les années 2000 et mars 2020 (Sources : base de données ARIA, articles de presse)

Type d'accident	Date	Nom du parc ou commune	Département	Puissance unitaire	Année de mise en service	Technologie récente	Description sommaire de l'accident et dégâts	Cause probable de l'accident	Source(s) de l'information
Effondrement et chute d'éléments	Novembre 2000	Port la Nouvelle	Aude	0,5 MW	1993	Non	Le mât d'une éolienne s'est plié lors d'une tempête suite à la perte d'une pale (coupure courant prolongée pendant 4 jours suite à la tempête)	Tempête avec foudre répétée	Rapport du CGM et site Vent de Colère
Rupture de pale	2001	Sallèles-Limousis	Aude	0,75 MW	1998	Non	Bris de pales en bois (avec inserts)	?	Site Vent de Colère
Effondrement et chute d'éléments	01/02/2002	Wormhout	Nord	0,4 MW	1997	Non	Bris d'hélice et mât plié	Tempête	Rapport du CGM et site Vent du Bocage
Maintenance	01/07/2002	Port la Nouvelle - Sigean	Aude	0,66 MW	2000	Non	Grave électrisation avec brûlures d'un technicien	Lors de mesures pour caractériser la partie haute d'un transformateur 690V/20kV en tension. Le mètre utilisé par la victime, déroulé sur 1,46m, s'est soudainement plié et est entré dans la zone du transformateur, créant un arc électrique.	Rapport du CGM
Effondrement	28/12/2002	Névian - Grande Garrigue	Aude	0,85 MW	2002	Non	Effondrement d'une éolienne suite au dysfonctionnement du système de freinage	Tempête + dysfonctionnement du système de freinage	Rapport du CGM, site Vent de Colère et article de presse (Midi Libre)
Rupture de pale	25/02/2002	Sallèles-Limousis	Aude	0,75 MW	1998	Non	Bris de pale en bois (avec inserts) sur une éolienne bipale	Tempête	Article de presse (La Dépêche du 26/03/2003)
Projection d'éléments	05/11/2003	Sallèles-Limousis	Aude	0,75 MW	1998	Non	Bris de pales en bois (avec inserts) sur trois éoliennes. Morceaux de pales disséminés sur 100 m.	Dysfonctionnement du système de freinage	Rapport du CGM et article de presse (Midi Libre du 15/11/2003)
Effondrement et chute d'éléments	01/01/2004	Le Portel - Boulogne sur Mer	Pas de Calais	0,75 MW	2002	Non	Cassure d'une pale, chute du mât et destruction totale. Une pale tombe sur la plage et les deux autres dérivent sur 8 kms.	Tempête	Base de données ARIA, rapport du CGM, site Vent de Colère, articles de presse (Windpower Monthly May 2004, La Voix du Nord du 02/01/2004)
Effondrement	20/03/2004	Loon Plage - Port de Dunkerque	Nord	0,3 MW	1996	Non	Couchage du mât d'une des 9 éoliennes suite à l'arrachement de la fondation	Rupture de 3 des 4 micropieux de la fondation, erreur de calcul (facteur de 10)	Base de données ARIA, rapport du CGM, site Vent de Colère, articles de presse (La Voix du Nord du 20/03/2004 et du 21/03/2004)
Projection d'éléments	22/06/2004 et 08/07/2004	Pleyber-Christ - Site du Télégraphe	Finistère	0,3 MW	2001	Non	Survitesse puis éjection de bouts de pales de 1,5 et 2,5m à 50 m, mat intact	Tempête + problème d'allongement des pales et retrait de sécurité (débridage)	Rapport du CGM, articles de presse (Le Télégramme, Ouest France du 09/07/2004)
Rupture de pale	2004	Escales-Conilhac	Aude	0,75 MW	2003	Non	Bris de trois pales		Site Vent de Colère
Incendie d'éolienne et projection d'éléments	22/12/2004	Montjoyer-Rochefort	Drôme	0,75 MW	2004	Non	Bris des trois pales et début d'incendie sur une éolienne (survitesse de plus de 60 tr/min)	Survitesse due à une maintenance en cours, problème de régulation, et dysfonctionnement du système de freinage	Base de données ARIA, article de presse (La Tribune du 30/12/2004) Site Vent de Colère
Rupture de pale	2005	Wormhout	Nord	0,4 MW	?	Non	Bris de pale		Site Vent de Colère

Type d'accident	Date	Nom du parc ou commune	Département	Puissance unitaire	Année de mise en service	Technologie récente	Description sommaire de l'accident et dégâts	Cause probable de l'accident	Source(s) de l'information
Rupture de pale	08/10/2006	Pleyber-Christ - Site du Télégraphe	Finistère	0,3 MW	2004	Non	Chute d'une pale de 20m pesant 3 tonnes	Allongement des pales et retrait de sécurité (débridage), pas de REX suite aux précédents accidents sur le même parc	Site FED, articles de presse (Ouest France), journal FR3
Incendie	18/11/2006	Roquetaillade	Aude	0,66 MW	2001	Non	Acte de malveillance: explosion de bonbonne de gaz au pied de 2 éoliennes. L'une d'entre elles a mis le feu en pieds de mat qui s'est propagé jusqu'à la nacelle.	Malveillance / incendie criminel	Communiqués de presse exploitant, articles de presse (La Dépêche, Midi Libre)
Effondrement	03/12/2006	Bondues	Nord	0,08 MW	1993	Non	Sectionnement du mât puis effondrement d'une éolienne dans une zone industrielle	Tempête (vents mesurés à 137Kmh)	Article de presse (La Voix du Nord)
Rupture de pale	31/12/2006	Ally	Haute-Loire	1,5 MW	2005	Non	Chute de pale lors d'un chantier de maintenance visant à remplacer les rotors	Accident faisant suite à une opération de maintenance	Site Vent de Colère
Projection d'éléments	03/2007	Clitourps	Manche	0,66 MW	2005	Non	Rupture d'un morceau de pale de 4 m et éjection à plus de 200 m de distance dans un champ	Cause inconnue	Site FED
Chute d'éléments	11/10/2007	Plouvien	Finistère	1,3 MW	2007	Non	Chute d'un élément de la nacelle (trappe de visite de 50 cm de diamètre)	Défaut au niveau des charnières de la trappe de visite. Correctif appliqué et retrofit des boulons de charnières effectué sur toutes les machines en exploitation.	Article de presse (Le Télégramme)
Emballement	03/2008	Dinéault	Finistère	0,3 MW	2002	Non	Emballement de l'éolienne mais pas de bris de pale	Tempête + système de freinage hors service (boulon manquant)	Base de données ARIA
Collision avion avec chute d'élément	04/2008	Plouguin	Finistère	2 MW	2004	Non	Léger choc entre l'aile d'un bimoteur Beechcraftch (liaison Ouessant-Brest) et une pale d'éolienne à l'arrêt. Perte d'une pièce de protection au bout d'aile. Mise à l'arrêt de la machine pour inspection.	Mauvaise météo, conditions de vol difficiles (sous le plafond des 1000 m imposé par le survol de la zone) et faute de pilotage (altitude trop basse)	Articles de presse (Le Télégramme, Le Post)
Projection et chute d'éléments	19/07/2008	Erize-la-Brûlée - Voie Sacrée	Meuse	2 MW	2007	Non	Chute de pale et projection de morceaux de pale suite à un coup de foudre	Foudre + défaut de pale	Communiqué de presse exploitant, article de presse (l'Est Républicain 22/07/2008)
Incendie	28/08/2008	Vauvillers	Somme	2 MW	2006	Non	Incendie de la nacelle	Problème au niveau d'éléments électroniques	Dépêche AFP 28/08/2008
Rupture de pale	26/12/2008	Raival - Voie Sacrée	Meuse	2 MW	2007	Non	Chute de pale		Communiqué de presse exploitant, article de presse (l'Est Républicain)
Maintenance	26/01/2009	Clastres	Aisne	2,75 MW	2004	Non	Accident électrique ayant entraîné la brûlure de deux agents de maintenance	Accident électrique (explosion d'un convertisseur)	Base de données ARIA
Rupture de pale	08/06/2009	Bollène	Vaucluse	2,3 MW	2009	Non	Bout de pale d'une éolienne ouvert	Coup de foudre sur la pale	Interne exploitant
Incendie	21/10/2009	Froidfond - Espinassière	Vendée	2 MW	2006	Non	Incendie de la nacelle	Court-circuit dans transformateur sec embarqué en nacelle	Article de presse (Ouest-France), communiqué de presse exploitant, site FED
Incendie	30/10/2009	Freyssenet	Ardèche	2 MW	2005	Non	Incendie de la nacelle	Court-circuit faisant suite à une opération de maintenance	Base de données ARIA, site FED, article de presse (Le Dauphiné)
Maintenance	20/04/2010	Toufflers	Nord	0,15 MW	1993	Non	Décès d'un technicien au cours d'une opération de maintenance	Crise cardiaque	Article de presse (La Voix du Nord 20/04/2010)
Effondrement	30/05/2010	Port la Nouvelle	Aude	0,2 MW	1991	Non	Effondrement d'une éolienne	Le rotor avait été endommagé par l'effet d'une survitesse. La dernière pale (entière) a pris le vent créant un balourd. Le sommet de la tour a plié et est venu buter contre la base entraînant la chute de l'ensemble.	Interne exploitant
Incendie	19/09/2010	Montjoyer-Rochefort	Drôme	0,75 MW	2004	Non	Emballement de deux éoliennes et incendie des nacelles.	Maintenance en cours, problème de régulation, freinage impossible, évacuation du personnel, survitesse de +/- 60 tr/min	Articles de presse, communiqué de presse SER-FEE

Type d'accident	Date	Nom du parc ou commune	Département	Puissance unitaire	Année de mise en service	Technologie récente	Description sommaire de l'accident et dégâts	Cause probable de l'accident	Source(s) de l'information
Maintenance	15/12/2010	Pouillé-les-Côteaux	Loire Atlantique	2,3 MW	2010	Non	Chute de 3 m d'un technicien de maintenance à l'intérieur de l'éolienne. L'homme de 22 ans a été secouru par le GRIMP de Nantes. Aucune fracture ni blessure grave.		Interne SER-FEE
Manutention	15/02/2011	Grand Couronne	Seine Maritime	-	-	-	Lors du levage d'éléments d'éoliennes, 1 docker intérimaire est tué, écrasé entre 2 pylônes. La police effectue une enquête. Un magistrat se rend sur place.		Base de données du BARPI
Transport	31/05/2011	Mesvres	Saône-et-Loire	-	-	-	Collision entre un train régional et un convoi exceptionnel transportant une pale d'éolienne, au niveau d'un passage à niveau Aucun blessé		Article de presse (Le Bien Public 01/06/2011)
Rupture de pale	18/05/2012	Chemin d'Ablis	Eure-et-Loire	2 MW	2008	Non	Détachement d'une pale de 46 mètres		Article de presse (AFP 22/05/2012)
Projection de pale et fragments de pale	04/01/2012	Widehem	Pas-de-Calais	450 kW	2001	Non	6 éoliennes d'un parc se mettent en arrêt de sécurité. Sur l'une d'elles, une pale se disloque, percute le mât puis une seconde pale. Des débris sont projetés à 160° jusqu'à 380 m sur 4,3 ha.	Selon l'exploitant, les violentes rafales instantanées (150 km/h) enregistrées le 3/01 ont pu endommager la pale en générant des efforts excédant les valeurs admissibles. Les fortes contraintes mécaniques lors de l'arrêt brutal de la rotation auraient alors déclenché sa dislocation. L'intrados de la pale se serait séparé de l'extrados avant de percuter le mat puis l'autre pale.	Base de données du BARPI
Maintenance	06/02/2012	Lehaucourt	Somme	2,5 MW	2007	Non	Au cours d'une opération de maintenance dans la nacelle d'une éolienne de 100 m de hauteur, un arc électrique (690 V) blesse deux sous-traitants, l'un gravement (brûlures aux mains et au visage) et l'autre légèrement (brûlures aux mains)		Base de données du BARPI
Projection de fragments de pale	11/04/2012	Sigean	Aude	0,2 MW	1991	Non	Une éolienne se met en arrêt automatique suite à l'apparition d'un défaut à 10 h. Des agents de maintenance la réarment à 12h14. Un défaut de vibration apparaît 11 minutes plus tard. Sur place, les techniciens constatent la présence d'un impact sur le mât et la projection à 20 m d'un débris de pale long de 15 m.		Base de données du BARPI
Effondrement	30/05/2012	Port la Nouvelle	Aude	0,2 MW	1991	Non	Un promeneur signale à 7h30 la chute d'une éolienne. Les rafales de vent à 130 km/h observées durant la nuit ont provoqué l'effondrement de la tour en treillis de 30 m de haut.		Base de données du BARPI
Projection d'éléments	01/11/2012	Vieillespesse	Cantal	2,5 MW	2011	Oui	Un élément de 400 g constitutif d'une pale d'éolienne est projeté à 70 m du mât, à l'intérieur de la parcelle clôturée du parc		Base de données du BARPI
Incendie avec projection d'éléments puis chute de pale	05/11/2012	Sigean	Aude	660 kW	2000	Non	Un feu se déclare vers 17 h sur une éolienne de 660 kW au sein du parc éolien. Des projections incandescentes enflamment 80 m ² de garrigue environnante. Les pompiers éteignent l'incendie vers 21h30. L'exploitant met en place un balisage de sécurité à l'aube le lendemain. A la suite de la chute d'une pale à 15h20, un gardiennage 24 h / 24 est mis en place.	Un dysfonctionnement de disjoncteur situé sur l'éolienne a entraîné la propagation de courants de court-circuit faisant fondre les câbles et entraînant un départ d'incendie dans la nacelle. Un dysfonctionnement du frein de l'éolienne à la suite de la perte des dispositifs de pilotage résultant de l'incendie en pied pourrait avoir agi comme circonstance aggravante.	Base de données du BARPI

Type d'accident	Date	Nom du parc ou commune	Département	Puissance unitaire	Année de mise en service	Technologie récente	Description sommaire de l'accident et dégâts	Cause probable de l'accident	Source(s) de l'information
Chute de pale	06/03/2013	Roquetaillade	Aude	660 kW	2001	Non	A la suite d'un défaut de vibration détecté à 19h05, une éolienne se met automatiquement à l'arrêt. Sur place le lendemain à 9 h, des techniciens du constructeur trouvent au sol l'une des 3 pales qui s'est décrochée avant de percuter le mât.	La veille du défaut de vibration, la machine s'était arrêtée après la détection d'un échauffement du frein et d'une vitesse de rotation excessive de la génératrice. Un technicien l'avait remise en service le matin même de l'accident sans avoir constaté de défaut.	Base de données du BARPI
Incendie et chute d'éléments	17/03/2013	Euvy	Marne	2,5 MW	2011	Oui	Des usagers de la N4 signalent un feu dans la nacelle d'une éolienne. L'exploitant arrête 7 des 18 aérogénérateurs du parc. Un périmètre de sécurité de 150 m est mis en place. Une des pales tombe au sol, une autre menace de tomber.	Défaillance électrique	Base de données du BARPI
Impact de foudre	20/06/2013	Labastide-Sur-Besorgues	Ardèche	2 MW	2006	Non	Un impact de foudre endommage une éolienne : une pale est déchirée sur 6 m de longueur, le boîtier basse tension et le parafoudre en tête d'installation au poste de livraison sont détruits. Des installations du réseau électrique et téléphonique sont également endommagées.	Le fabricant de l'éolienne indique que ce type d'incident est exceptionnel (incursion d'un arc électrique dans la pale conduisant à une montée en pression de l'air intérieur), aucune dérive fonctionnelle du système parafoudre n'ont été trouvées.	Base de données du BARPI
Maintenance	01/07/2013	Cambon-Et-Salvergues	Hérault	1,3 MW	2006	Non	Un opérateur remplissant un réservoir d'azote sous pression dans une éolienne est blessé par la projection d'un équipement. Alors qu'il vient de faire l'appoint en gaz d'un cylindre sous pression faisant partie du dispositif d'arrêt d'urgence des pâles d'une éolienne, un technicien de maintenance démonte l'embout d'alimentation vissable. Une partie de la visserie de la vanne de fermeture reste solidaire de l'embout et se dévisse avec lui. L'ensemble démonté est projeté au visage de l'opérateur et lui brise le nez et plusieurs dents.	Afin d'éviter de tels accidents, la visserie de la vanne présentait une petite perforation destinée à alerter l'opérateur : un sifflement et une formation de glace liée à la détente du gaz se produisent 4 tours et demi avant le dévissage total. La survenue de l'accident malgré ce dispositif amène l'exploitant à repenser la procédure d'alimentation de l'accumulateur de gaz dans la configuration exigüe de la nacelle d'éolienne	Base de données du BARPI
Fuite d'huile	03/08/2013	Moreac	Morbihan	2 MW	2010	Non	Une nacelle élévatrice utilisée pour une intervention de maintenance sur une éolienne perd 270 l d'huile hydraulique. Le produit pollue le sol sur 80 m ² . 25 t de terres polluées sont excavées et envoyées en filière spécialisée.		Base de données du BARPI
Incendie	09/01/2014	Antheny	Ardennes	2,5 MW	2013	Oui	Un feu se déclare vers 18 h au niveau de la partie moteur d'une éolienne de 2,5 MW. Le parc éolien est isolé électriquement. Un périmètre de sécurité de 300 m est instauré. Le feu s'éteint de lui-même vers 20 h. La nacelle est détruite, le rotor est intact.	La presse évoque un incident électrique pour expliquer le départ de feu. L'éolienne sinistrée est démantelée le 17/06 par basculement à l'explosif. Cette opération nécessite la mise en place d'un périmètre de sécurité d'un kilomètre.	Base de données du BARPI
Chute de pale	20/01/2014	Sigean	Aude	660 kW	2000	Non	Une des éoliennes d'un parc s'arrête automatiquement à 3h09 à la suite d'un défaut « vibration ». Sur place à 9h30, les techniciens de maintenance (assurée par le fabricant des éoliennes) retrouvent une pale de 20 m au pied du mât. Les 2 autres pales sont toujours en place.		Base de données du BARPI
Chute de pale et projection d'éléments	14/11/2014	Saint-Cirgues-en-Montagne	Ardèche	2,05 MW	2012	Oui	La pale d'une éolienne chute vers 15h10 lors d'un orage. Des rafales de vent atteignent les 130 km/h. L'élément principal chute au pied de l'éolienne, mais certains débris sont projetés à 150 m. Les secours établissent un périmètre de sécurité et ferment la voie d'accès. L'exploitant sécurise la pale endommagée et bloque la rotation de la nacelle. L'installation est expertisée et les 8 autres éoliennes du parc sont inspectées.	Rafales de vent.	Base de données du BARPI

Type d'accident	Date	Nom du parc ou commune	Département	Puissance unitaire	Année de mise en service	Technologie récente	Description sommaire de l'accident et dégâts	Cause probable de l'accident	Source(s) de l'information
Projection d'éléments	05/12/2014	Fitou	Aude	1,3 MW	2002	Non	À leur arrivée sur le parc éolien, des techniciens de maintenance constatent que l'extrémité d'une pale d'une éolienne est au sol. Il s'agit d'une des 2 parties de l'aérofrein de la pale. Cette partie, en fibre de verre, mesure 3 m de long. Elle est retrouvée à 80 m du mât. La seconde partie de l'aérofrein constitue sa partie mécanique interne. Ces éléments sont encore en place sur la pale. L'éolienne est arrêtée et mise en sécurité, la pale endommagée vers le bas. L'exploitant effectue une inspection visuelle des pales des 8 autres éoliennes du parc.	En première approche, l'exploitant attribue l'incident à une défaillance matérielle ou à un décollement sur les plaques en fibre de verre. Les morceaux récupérés au sol sont envoyés au centre de maintenance de l'exploitant pour expertise.	Base de données du BARPI
Incendie	29/01/2015	Rémigny	Aisne	2,3 MW	2015	Oui	À 6h25 un feu se déclare dans une éolienne. Celle-ci est automatiquement mise à l'arrêt sur alarme du détecteur de fumée. Sur place à 7h30, des employés constatent la présence de flammes et de fumée. Ils alertent les pompiers. À cause des fumées, ces derniers ne parviennent pas à approcher de la source de l'incendie. Ils doivent attendre leur dissipation. A 9h20 ils réussissent à progresser dans l'éolienne et éteignent l'incendie. Les 1 500 l d'eau utilisés pour le nettoyage sont pompés. L'éolienne n'était pas encore en exploitation, mais en phase de test. L'exploitant prévoit de tester la qualité de l'isolation de tous les câbles de puissance avant la mise en service. Il prévoit également de réaliser des mesures thermiques sur tous les câbles de puissance à 80 % de leur charge nominale.	Un défaut d'isolation au niveau des connexions des conducteurs de puissance serait à l'origine du sinistre. Le câble mis en cause assure la jonction entre la base et le haut de la tour. Ce défaut aurait provoqué un arc électrique entre 2 phases ce qui aurait initié l'incendie.	Base de données du BARPI
Incendie	06/02/2015	Lusseray	Deux-Sèvres	2,0 MW	2011	Oui	Vers 15h30, un feu se déclare dans une éolienne, au niveau d'une armoire électrique où interviennent 2 techniciens. Ces derniers éteignent l'incendie avec 2 extincteurs. L'éolienne est hors service le temps des réparations.		Base de données du BARPI
Incendie	24/08/2015	Santilly	Eure-et-Loire	2,3 MW	2007	Non	Un feu se déclare vers 13h30 sur le moteur d'une éolienne situé à 90 m de hauteur. La nacelle étant trop haute pour la grande échelle des pompiers, ces derniers décident de laisser brûler le foyer sous surveillance. Les chemins menant à l'éolienne sont interdits à la circulation.		Base de données du BARPI
Chute du rotor et projection d'éléments	10/11/2015	Ménil-la-Horgne	Meuse	1,5 MW	2007	Non	Vers 22h30, les 3 pales et le rotor d'une éolienne, dont la nacelle se situe à 85 m de haut, chutent au sol. Le transformateur électrique, à son pied, est endommagé. De l'huile s'en écoule mais reste confinée dans la rétention. Le centre de supervision à distance du parc constate la perte de communication avec l'éolienne. Il la découple du réseau. Le lendemain, les agents de maintenance constatent sur place la rupture du rotor. Ils sécurisent la zone. Les 6 autres éoliennes du parc sont mises à l'arrêt. Les débris, disséminés sur 4000 m ² , sont ramassés.	Selon l'exploitant, les premières constatations indiqueraient une défaillance de l'arbre lent, qui assure la jonction entre le rotor et la multiplicatrice. Elle trouverait son origine dans un défaut de fabrication de la pièce. Une non-conformité dans le processus de moulage de cette pièce de fonderie en acier est suspectée. Un défaut métallurgique, de type inclusion de laitier, aurait fragilisé la pièce et conduit à sa rupture par fatigue. Les contrôles réalisés sur les autres éoliennes du parc ont mis en évidence que ce type de défaut était présent sur un des autres arbres lents, au même niveau que celui accidenté.	Base de données du BARPI

Type d'accident	Date	Nom du parc ou commune	Département	Puissance unitaire	Année de mise en service	Technologie récente	Description sommaire de l'accident et dégâts	Cause probable de l'accident	Source(s) de l'information
Chute d'éléments	07/02/2016	Conilhac-Corbières	Aude	2,3 MW	2014	Oui	L'aérovein d'une des 3 pales d'une éolienne se rompt et chute au sol. L'exploitant procède à l'arrêt de l'ensemble du parc éolien à distance. Les secours sécurisent les lieux.	Les premières investigations indiqueraient qu'un point d'attache du système mécanique de commande de l'aérovein (système à câble) se serait rompu, ce qui aurait actionné l'ouverture de l'aérovein. Du fait des fortes charges présentes sur le rotor, l'axe en carbone qui maintient l'aérovein à la pale et/ou le point d'ancrage de cet axe, se serait alors rompu. Une campagne de contrôle des pales, aéroveins et de la chaîne de sécurité de chaque éolienne est réalisée.	Base de données du BARPI
Projection de fragments de pales	08/02/2016	Dinéault	Finistère	300 kW	1999	Non	Lors d'une tempête, des vents à 160 km/h endommagent une éolienne : une pale chute au sol, une autre se déchire. La pale rompue est retrouvée à 40 m du pied du mat. Dans les 2 cas, les manchons des pales sont restés arrimés au moyeu. L'exploitant met en sécurité les 4 éoliennes du parc. Les secours établissent un périmètre de sécurité de 350 m.		Base de données du BARPI
Chute de pale	05/03/2016	Calanhel	Côtes-d'Armor	850 kW	2009	Non	Vers 18 h, une des pales d'une éolienne se rompt et chute à 5 m du pied du mât. La turbine s'arrête automatiquement. L'exploitant est alerté par un agriculteur. Un intervenant se rend sur place et constate les dégâts. Le mât est endommagé dans sa partie haute, causé par un choc avec la pale, sans présenter de risque de chute.	L'inspection des éléments mécaniques au sol et du rotor permet d'envisager une défaillance du système d'orientation de la pale. Celle-ci aurait entraîné la rupture de la couronne extérieure du roulement à bille puis la libération de la couronne intérieure solidaire de la pale. L'éolienne avait fait l'objet d'une maintenance complète en septembre 2015. Son roulement ne présentait pas d'usure anormale.	Base de données du BARPI
Fuite d'huile	28/05/2016	Janville	Eure-et-Loir	2,3 MW	2005	Non	À 15h15, un employé constate un écoulement d'huile sous la nacelle d'une éolienne. Il arrête celle-ci et contacte l'équipe de maintenance. Arrivés à 17 h, les agents mettent en place des absorbants. L'écoulement d'huile est récupéré avant d'avoir atteint le sol.	La défaillance d'un raccord sur le circuit de refroidissement de l'huile de la boîte de vitesse de l'éolienne est à l'origine de la fuite.	Base de données du BARPI
Incendie	10/08/2016	Hescamps	Somme	1,2 MW	2008	Non	Vers 15 h, un feu se déclare dans la partie haute d'une éolienne, au niveau du rotor. Un technicien maîtrise l'incendie avant l'arrivée des pompiers	Une défaillance électrique serait à l'origine du départ de feu.	Base de données du BARPI
Incendie	18/08/2016	Dargies	Oise	2,0 MW	2014	Oui	Un technicien de maintenance d'un parc éolien constate vers 9 h qu'une éolienne ne tourne plus. Il découvre que de la fumée s'échappe de la tête de l'éolienne, à 80 m de haut.	Une défaillance électrique serait à l'origine de l'incendie. L'armoire électrique ou le pupitre de commande en serait le point de départ.	Base de données du BARPI
Incendie	24/08/2016	Santilly	Eure-et-Loir	2,5 MW	2007	Non	Un incendie s'est déclenché dans la nacelle d'une éolienne à 80 m de hauteur. Les services de secours ne pouvant accéder au foyer, ils l'ont laissé s'éteindre de lui-même en sécurisant la zone.	Origine non précisée.	Article de presse (La République du Centre 24/08/2016)
Maintenance	14/09/2016	Les Grandes-Chapelles	Aube	2,3 MW	2009	Non	Un employé est électrisé alors qu'il intervient dans le nez d'une éolienne. Les pompiers spécialisés dans les interventions en hauteur évacuent la victime consciente.	Origine non précisée.	Base de données du BARPI
Projection d'éléments	12/01/2017	Tuchan	Aude	600 kW	2002	Non	Vers 4 h, au cours d'un épisode de vents violents, les 3 pales d'une éolienne chutent au sol. L'exploitant collecte les morceaux de fibre de carbone et met en place des barrières et un gardiennage pour en sécuriser l'accès.	L'éolienne était à l'arrêt pour maintenance suite à la casse totale de son arbre lent quelques jours auparavant. Cette rupture a eu pour conséquence le désaccouplement du rotor avec le multiplicateur, donc de rendre inopérant le frein mécanique. Bien que mise en position de sécurité, les vents à 25 m/s ont provoqué la rupture des pales à cause d'une vitesse de rotation excessive.	Base de données du BARPI

Type d'accident	Date	Nom du parc ou commune	Département	Puissance unitaire	Année de mise en service	Technologie récente	Description sommaire de l'accident et dégâts	Cause probable de l'accident	Source(s) de l'information
Chute d'une pale et projection d'éléments	18/01/2017	Nurlu	Somme	2,0 MW	2010	Non	Un particulier constate qu'une pale d'éolienne est tombée au sol et s'est brisée en plusieurs morceaux. Il informe l'exploitant qui arrête toutes les machines du parc en activité. Des agents arrivent sur site à 11h30. Ils demandent la mise en sécurité de l'éolienne et mettent en place un périmètre de sécurité autour de la zone. L'inspection des installations classées se rend sur place le lendemain. Elle constate que les 2/3 de la pale sont brisés mais que son armature est toujours en place. L'essentiel des débris se situe à moins de 90 m du mât. Les débris les plus lourds sont à moins de 27 m.	Selon la presse, la tempête survenue quelques jours auparavant pourrait être à l'origine de la chute.	Base de données du BARPI
Projection d'éléments	27/02/17	Lavallée	Meuse	2,0 MW	2011	Oui	Lors d'un orage, la pointe d'une pale d'éolienne se rompt. L'extrémité, de 7 à 10 m, est retrouvée au sol, en 3 morceaux, à 200 m de l'éolienne. L'ensemble du parc éolien, qui compte 4 éoliennes de 2 MW et 80 m de haut, est mis à l'arrêt. Les débris sont ramassés et traités par une société spécialisée, pour expertise.	Un orage violent s'est abattu sur la zone de 18 h à 18h30. À 18h07, l'alarme "vent fort" de l'éolienne voisine s'est déclenchée. L'alarme "capteur de vibration" de l'éolienne endommagée s'est déclenchée à la même heure. À 18h10, le réseau électrique a été coupé, provoquant la perte de liaison avec le parc éolien. L'exploitant a découvert la casse le lendemain en se rendant sur place pour remettre le parc en service.	Base de données ARIA
Projection d'éléments	27/02/17	Trayes	Deux-Sevres	2,0 MW	2011	Oui	Vers 22 h, le système d'exploitation du parc éolien émet des alarmes portant sur une éolienne : mise à l'arrêt de l'éolienne et incohérence entre les vitesses de rotation du rotor et de l'arbre de la génératrice électrique. Le lendemain matin, l'exploitant constate sur place que les 7 derniers mètres d'une pale de 44 m, se sont désolidarisés. Plusieurs fragments de la pale sont projetés jusqu'à 150 m du mât, haut lui-même de 78 m. L'exploitant place les 5 éoliennes en position de sécurité et initie des expertises. Il collecte les débris et sécurise le site.	L'exploitant envisage les facteurs suivants, seuls ou combinés, comme cause du bris de pale : - défaut au niveau du bord d'attaque de la pale ; - impact de la foudre ; - fortes rafales de vent.	Base de données ARIA
Incendie + fuite d'huile	06/06/2017	Allonnes	Eure-et-Loir	3,0 MW	2014	Oui	La nacelle d'une éolienne a pris feu propageant l'incendie au rotor. 30 pompiers sont intervenus pour mettre en place un périmètre de sécurité et une déviation sur la D336. Les autres éoliennes du parc ont été mises à l'arrêt. L'incendie s'éteint seul. Des coulures d'hydrocarbures sont constatées sur le mât.	En première hypothèse, l'exploitant indique un défaut des condensateurs du boîtier électrique, situé dans la nacelle. Il exclut la piste d'un impact de foudre.	Base de données ARIA
Chute et projection d'éléments de pale	08/06/2017	Aussac-Vadalle	Charente	2 MW	2010	Non	Durant la nuit lors d'un orage, une partie d'une pale d'une éolienne chute au sol. Le lendemain matin, l'exploitant arrête les 4 éoliennes de son parc. Il collecte les débris tombés dans une zone de 50 à 100 m du mât et met en place un balisage.	Impact de foudre. Le dispositif de protection contre la foudre ne montre toutefois pas de défaut.	Base de données ARIA
Rupture de pale (avec chute d'éléments)	17/07/2017	Fécamp	Seine-Maritime	900 kW	2006	Non	Un aérofrein se détache d'une pale d'éolienne. Le lendemain matin, un agent de maintenance découvre l'équipement au pied du mât de 49 m	Un desserrage d'une vis anti-rotation a provoqué la chute de l'aérofrein. Un problème de montage, ou des vibrations en fonctionnement, en serait à l'origine	Base de données ARIA
Fuite d'huile	24/07/2017	Mauron	Morbihan	2 MW	2008	Non	Une fuite d'huile est détectée vers 17 h sur une éolienne. Le rejet, estimé à 5 l, s'est écoulé le long du mât et quelques gouttes sont tombées au sol.	La rupture d'un flexible du circuit hydraulique de l'aérogénérateur en est à l'origine.	Base de données ARIA

Type d'accident	Date	Nom du parc ou commune	Département	Puissance unitaire	Année de mise en service	Technologie récente	Description sommaire de l'accident et dégâts	Cause probable de l'accident	Source(s) de l'information
Rupture de pale (avec chute d'éléments)	05/08/2017	Priez	Aisne	2 MW	2017	Oui	Vers 3 h une pale d'éolienne se brise en son milieu et tombe au sol. Les débris sont retrouvés par l'exploitant au pied du mât le matin.	Cause probable de l'accident non évoquée	Base de données ARIA
Maintenance	26/10/2017	Vaux-les-Mouzon	Ardennes	2,3 MW	2008	Non	Mort d'un technicien lors d'une opération de maintenance.	Selon les premiers éléments de l'enquête, l'une des sangles du harnais que portait le technicien aurait été happée par l'ascenseur situé dans le mât de l'éolienne alors qu'il assurait la maintenance à 100 mètres de hauteur, privilégiant ainsi la thèse de l'accident du travail.	Article de presse (Radio 8, 28/10/2017)
Chute d'éléments (nacelle)	08/11/2017	Roman	Eure	2 MW	2010	Non	Le carénage de la pointe de la nacelle d'une éolienne est tombé au sol. Cette pièce mesure 2 m de diamètre, pèse plusieurs dizaines de kg et supporte une armoire électrique. Les agents de maintenance, avertis par une alarme "arrêt automatique turbine" à 17h30, se rendent sur place le lendemain matin. Ils sécurisent l'accès à la zone et préviennent l'exploitant agricole de la parcelle. L'ensemble du parc éolien est mis à l'arrêt.	L'exploitant conclut que la chute du carénage est due à un défaut d'assemblage de ses boulonnages (rondelles métalliques pour le vissage des boulons absentes). La procédure n'aurait pas été respectée lors du montage des turbine.	Base de données ARIA
Effondrement	01/01/2018	Bouin	Vendée	2,5 MW	2003	Non	Le mât d'une éolienne de 60 m de haut se brise en 2. Les 55 m supérieurs chutent au sol. Des débris s'éparpillent sur une surface assez importante. Aucune personne n'a été blessée.	Erreur d'interprétation des données par un opérateur au cours d'une tempête qui a placé l'éolienne dans une position entraînant une augmentation rapide de la vitesse du rotor, dépassant la limite de sécurité. Malgré l'activation des dispositifs de protection contre la survitesse la machine ne s'arrête pas à cause d'une usure anormale des blocs de frein du système d'orientation des pales. Les charges mécaniques exercées sur le mât entraînent alors son effondrement.	Base de données ARIA
Chute et projection d'éléments de pale	04/01/2018	Nixeville-Blercourt	Meuse	2 MW	2008	Non	Lors d'un épisode venteux, l'extrémité d'une pale se rompt et un morceau de 20 m chute au sol. Les morceaux les plus éloignés sont ramassés à 200 m. La zone est sécurisée et un gardiennage est mis en place 24 h/24.	Origine de l'accident non précisée.	Base de données du BARPI
Chute d'élément de pale	06/02/2018	Conilhac-Corbières	Aude	2,3 MW	2014	Oui	L'aérofrein d'une pale d'éolienne chute au sol. L'équipe technique présente sur site arrête l'aérogénérateur. La zone est sécurisée, les débris ramassés.	À la suite d'un défaut sur l'électronique de puissance, l'éolienne est passée en arrêt automatique par sollicitation du freinage aérodynamique. Lors de l'ouverture de l'aérofrein en bout de pale, son axe de fixation en carbone s'est rompu provoquant sa chute.	Base de données du BARPI
Projection d'éléments de pale	10/04/2018	Dio-et-Valquières	Hérault	1,67 MW	2006	Non	Un orage de pluie et de grêle, ainsi que des rafales de vent comprises entre 120 et 150 km/h provoquent la rupture d'une pale. Le rotor et le mât n'ont subi aucun dégât. Un périmètre de sécurité a été mis en place.	La foudre ou les vents violents ou la conjugaison des deux phénomènes semblent être à l'origine de l'accident.	Articles de presse (France 3 Occitanie, 03/05/2018 et Midi Libre, 04/05/2018)
Incendie	01/06/2018	Marsanne	Drôme	2 MW	2008	Non	Un incendie détruit totalement une éolienne et provoque le départ de feu d'une autre éolienne qui sera partiellement endommagée.	L'incendie d'origine criminelle a été revendiqué. Un mélange huile/essence a été déversé sur les installations électriques avant d'y mettre le feu.	Base de données du BARPI ; Article de presse (France bleue, 19/06/2018)

Type d'accident	Date	Nom du parc ou commune	Département	Puissance unitaire	Année de mise en service	Technologie récente	Description sommaire de l'accident et dégâts	Cause probable de l'accident	Source(s) de l'information
Incendie d'éolienne (et propagation) et chute d'éléments	05/06/2018	Aumelas	Hérault	2 MW	2014	Oui	La nacelle d'une éolienne de 70 m de haut prend feu. 10 minutes plus tard, l'exploitant découple à distance le parc éolien du réseau électrique. Des éléments de l'éolienne en feu chutent au sol. Les flammes se propagent en partie basse de l'aérogénérateur. Les pompiers laissent l'incendie se terminer sous surveillance mais placent des lances en prévention d'une propagation du sinistre à la végétation. La nacelle de l'aérogénérateur est presque totalement détruite. 50 m ² de végétation ont brûlé. L'accès à la zone est interdit et surveillé. Les débris sont ramassés.	Dysfonctionnement électrique probable.	Base de données du BARPI
Projection d'éléments de pales	04/07/2018	Corbières Maritimes	Aude	0,66 MW	2000	Non	Deux pales d'un même rotor ont été endommagées à leur extrémité entraînant une projection de fragments.	Survitesse probable.	Interne exploitant
Incendie et chute d'éléments	02/08/2018	Monts de l'Ain	Ain	2,05 MW	2017	Oui	Une éolienne est endommagée par l'incendie de sa nacelle. Deux pales sont tombées au sol du fait de l'incendie. Le feu ne s'est pas propagé du fait de l'intervention des secours.	L'origine de l'incendie semble criminelle puisque deux éoliennes ont été vandalisées (porte fracturée) dont une a pris feu.	Article de presse (France 3 Auvergne Rhône Alpes, 03/08/2018)
Incendie d'éolienne (et propagation)	28/09/2018	Trois Évêques	Tarn	2 MW	2009	Non	La nacelle et le rotor d'une éolienne ont pris feu. 2,5 hectares de boisements (essentiellement une plantation de résineux) et de broussailles détruits par les flammes. Les pompiers ont rencontré des difficultés d'accès à la zone sinistrée.	Dysfonctionnement électrique probable.	Base de données du BARPI
Fuite d'huile	17/10/2018	Flers-sur-Noye	Somme	2 MW	2017	Oui	Détection d'une fuite d'huile hydraulique depuis la nacelle d'une éolienne. 150 l d'huiles sont récupérés. L'exploitant du parc éolien estime que 50 l ont été perdus. Sous l'effet du vent, la zone impactée (pied de l'éolienne et terrains cultivés adjacents) est de 2 000 m ² . Une partie des cultures est perdue. Les terres polluées sont décapées sur une dizaine de cm. Elles sont stockées sur une bâche étanche avant leur retraitement. De la terre végétale est mise en œuvre pour permettre la reprise de l'activité agricole. Un contrôle des prochaines récoltes est planifié.	Erreur de maintenance : filtre mal serré et contrôle non effectué.	Base de données du BARPI
Effondrement	06/11/2018	La Mardelle (Guigneville)	Loiret	3 MW	2010	Non	Vers 6 h, une éolienne, de 140 m de haut en bout de pale, s'effondre. L'inspection des installations classées constate sur site que le mat s'est arraché de sa base en béton. Les filetages des boulons de fixation du mât sont arasés et les écrous sont arrachés. Des fissures circulaires sont présentes au niveau de la base en béton.	Le rapport d'analyse par l'exploitant est tierce expertisé. Il est conclu qu'une survitesse de rotation des pales de l'éolienne a conduit à une surcharge de contraintes sur la structure, provoquant son effondrement. Une défaillance du système d'alimentation de secours des pales a empêché le déclenchement de l'arrêt d'urgence	Base de données ARIA
Chute et projection d'éléments	18/11/2018	Conilhac-Corbières	Aude	2,3 MW	2014	Oui	Les 3 aérofreins en extrémité des pales d'une éolienne chutent au sol. L'installation est mise en sécurité. Les débris, contenus dans un rayon de 150 m au pied du mât, sont ramassés et stockés avant traitement et recyclage en filaire agréée. L'éolienne s'est arrêtée à la suite de l'ouverture de la chaîne de sécurité.	Défaut probable de conception (un accident similaire est survenu sur ce parc au début 2018)	Base de données du BARPI
Chute d'élément de pale	19/11/2018	Ollezy	Aisne	2,4 MW	2017	Oui	Un agent de surveillance constate la rupture d'une pale d'une éolienne. Des 40 m de l'équipement, les 30 derniers sont tombés au sol. L'exploitant arrête les 9 aérogénérateurs du site. La zone est sécurisée et un balisage du pied de la turbine et de la pale au sol est mis en place.	Origine de l'incident non précisée.	Base de données du BARPI

Type d'accident	Date	Nom du parc ou commune	Département	Puissance unitaire	Année de mise en service	Technologie récente	Description sommaire de l'accident et dégâts	Cause probable de l'accident	Source(s) de l'information
Feu de nacelle	03/01/2019	La Limouzinière	Loire-Atlantique	2 MW	2011	Oui	La nacelle d'une éolienne, située à 80 m de hauteur, s'est embrasée dans la nuit du 2 au 3 janvier. Les secours, avertis par des riverains, ont établi un périmètre de sécurité de 150 m autour de la machine, des débris tombant au sol. Aucun blessé n'est à déplorer. Des traces d'huile hydraulique sont présentes jusqu'à 100 m du pied du mât.	Selon les premiers éléments de l'enquête, une avarie sur la génératrice de l'éolienne semble à l'origine de l'incendie.	Base de données du BARPI
Projection d'éléments	17/01/2019	Bambiderstroff	Moselle	2 MW	2007	Non	Une pale d'éolienne se rompt. Deux morceaux, l'un de 5 m (coque) et l'autre de 28 m (fibre de verre), chutent au sol. Celui de 28 m est projeté à 100 m de l'éolienne.	Selon les premiers éléments d'analyse, un défaut d'adhérence dû à un manque de matière entre la coque en fibre de verre et le cœur de la pale serait à l'origine de cette rupture.	Base de données du BARPI
Incendie	20/01/2019	Roussas	Drôme	1,75 MW	2006	Non	Dans la nuit, un feu se déclare sur 2 éoliennes d'un parc composé de 12 aérogénérateurs. Les éoliennes sont lourdement endommagées.	D'après la presse, il s'agit d'un acte criminel. Un accident similaire était survenu en juin 2018, dans un parc éolien proche appartenant au même exploitant.	Base de données ARIA
Effondrement et projection d'éléments	23/01/2019	Boutavent	Oise	2 MW	2011	Oui	Vers 13h, le rotor d'une éolienne est entré en survitesse pendant plus de 40 minutes jusqu'à ce qu'une des pales commence à se délaminer, provoquant un balourd suffisant pour fatiguer le mât qui s'est plié en deux. Des débris ont été retrouvés jusqu'à 300 m.	Selon l'exploitant, l'absence de passage en position de sécurité des pales est due à une chute de tension au niveau des batteries pilotant la rotation des pales en cas de coupure de l'alimentation électrique.	Base de données du BARPI
Chute d'une pale	30/01/2019	Roquetaillade	Aude	660 kW	2001	Non	Une pale de l'éolienne n°5 est tombée au sol. Aucun blessé n'est à déplorer.	Certaines des vis retrouvées au sol présentent des ruptures franches, des éléments distinctifs de fatigue et des traces de corrosion. Cette corrosion pourrait avoir été engendrée par une précharge insuffisante lors du serrage.	Base de données du BARPI
Fuite d'huile	23/03/2019	Argentonnay	Deux-Sèvres	-	-	-	Une fuite d'huile se produit depuis le multiplicateur d'une éolienne. Celle-ci se met automatiquement à l'arrêt à la suite d'une défaillance au niveau d'un composant tournant du multiplicateur. Sur les 450 L d'huile présents dans le mécanisme, seuls 1 à 2 L ont débordé sur la végétation jouxtant la plateforme. L'opérateur est intervenu assez rapidement pour limiter tout risque de pollution.	La rupture d'un composant tournant du multiplicateur est à l'origine de l'incident.	Base de données ARIA
Maintenance	12/04/2019	Fontenelle-Montby	Doubs	-	-	-	Lors d'une opération de maintenance, un agent a été légèrement électrisé et un autre présentait des acouphènes.	Suppression ayant causé un arc électrique.	Article de presse (L'Est Républicain)
Maintenance	15/04/2019	Chailly-sur-Armançon	Côte-d'Or	-	-	-	Un sous-traitant est électrisé par un courant de 20 000 V dans une éolienne. La victime est légèrement blessée. Elle est transportée en centre hospitalier.	Origine de l'incident non précisée.	Base de données du BARPI
Incendie d'éolienne	18/06/2019	Quesnoy-sur-Airaines	Somme	2,3 MW	2011	Oui	Un feu se déclare sur une éolienne située dans un parc éolien qui en compte 5. Les équipes de maintenance du site maîtrisent l'incendie. Les pompiers alertés réalisent des contrôles thermiques pour confirmer l'extinction.	D'après la presse, un court-circuit sur un condensateur est à l'origine du sinistre.	Base de données du BARPI
Incendie d'éolienne et chute d'éléments	25/06/2019	Ambon	Morbihan	1,7 MW	2008	Non	La nacelle d'une éolienne a pris feu. Les pompiers ont sécurisé la zone (périmètre de sécurité de 500 m) laissant le feu s'éteindre de lui-même et gérant le risque de propagation. Des composants ont chuté au sol.	Court-circuit faisant suite à une intervention de maintenance sur le tableau électrique de l'aérogénérateur.	Base de données du BARPI et articles de presse (Ouest France, Le Télégramme)
Projection d'éléments	27/06/2019	Charly-sur-Marne	Aisne	2 MW	2009	Non	Lors d'une maintenance, deux techniciens remarquent qu'une pale d'éolienne présente un angle anormal. Lors de la mise à l'arrêt de la machine, le bout de la pale abîmée est projeté en 2 morceaux, l'un à 15 m de l'éolienne, l'autre à 100 m. Chaque morceau correspond à une face de la pale.	Origine de l'incident non précisée. En octobre 2018, une inspection visuelle n'avait révélé aucun défaut.	Base de données du BARPI

Type d'accident	Date	Nom du parc ou commune	Département	Puissance unitaire	Année de mise en service	Technologie récente	Description sommaire de l'accident et dégâts	Cause probable de l'accident	Source(s) de l'information
Projection d'éléments	04/09/2019	Escales	Aude	750 kW	2003	Non	L'arrêt d'urgence d'une éolienne se déclenche sans cause identifiée. L'arrêt de l'éolienne est anormalement brutal si bien que deux aérofreins se détachent d'une des pales de l'éolienne, l'un étant retrouvé à 5 m du pied de l'éolienne, l'autre à 65 m.	Cause probable de l'accident non évoquée	Base de données ARIA
Chute d'éléments (nacelle)	28/11/2019	Hangest-en-Santerre	Somme	-	-	-	Dans un parc éolien, le nez qui se trouve au centre du rotor d'une éolienne se décroche et tombe au sol. L'éolienne concernée ainsi que l'ensemble du parc sont mis à l'arrêt.	-	Base de données ARIA
Chute d'une pale	09/12/2019	Montjean - Theil-Rabier	Charente	2 MW	2016	Oui	En fin de journée, la pale de l'éolienne n° 5 s'est brisée. L'aérogénérateur s'est automatiquement mis à l'arrêt et les 11 autres machines stoppées par l'exploitant. La zone a été sécurisée et gardée afin d'en interdire l'accès au public, Le morceau de pale est resté accroché pendant trois jours jusqu'à ce qu'il cède et chute au sol	Cause probable de l'accident non évoquée. À l'issue des premières analyses aucun emballement du rotor n'a été constaté.	Article de presse (Charente Libre, 14/12/2019) et base de données Aria
Incendie d'éolienne	16/12/2019	Poinville	Eure-et-Loir	-	-	-	Un feu sans flamme s'est déclaré à 12h30 au niveau de la nacelle d'une éolienne mais s'éteint de lui-même vers 16h. Les pompiers après avoir inspecté la machine quittent les lieux à 17h. Après vérification, seules les gaines protectrices des câbles de puissance ont brûlé sur 10 m de long.	Cause probable de l'accident non évoquée	Base de données ARIA
Incendie d'éolienne	17/12/2019	Ambonville	Haute-Marne	2 MW	2010	Oui	A 14h20, un feu se déclare en partie basse d'une éolienne. Les pompiers interviennent à l'aide d'un extincteur à poudre.	L'origine du départ de feu serait liée à une défaillance électrique.	Base de données ARIA
Chute d'élément de pale	22/01/2020	Saint-Seine-l'Abbaye	Côte d'Or	2 MW	2009	Non	Au cours d'une patrouille de routine à 11 h, un gendarme trouve un joint de pale au pied d'une éolienne. Il contacte l'exploitant par le numéro d'urgence. L'entreprise de maintenance se rend sur place pour récupérer l'équipement. L'incident est sans conséquence,	L'événement est causé par une défaillance du collier de serrage sous dimensionné par rapport aux contraintes dans le temps.	Base de données ARIA
Projection d'éléments	09/02/2020	Beaurevoir	Aisne	-	-	-	Une pale d'une éolienne se brise lors du passage de la tempête Ciara. L'éolienne était à l'arrêt pour maintenance mais en raison des vents violents, des débris ont été retrouvés à plusieurs centaines de mètres de la machine.	Vents violents causés par le passage de la tempête Ciara.	Base de données ARIA
Chute d'élément de pale	26/02/2020	Theil-Rabier	Charente	2 MW	2016	Oui	Une pale d'éolienne se rompt sur un parc comportant 12 éoliennes. L'éolienne s'arrête en sécurité et le reste des machines du parc sont mises à l'arrêt à distance par l'exploitant. Un périmètre de sécurité est mis en place. Le morceau principal reste accroché à la base de la pale. Des fragments de fibre sont retrouvés au sol au pied de la machine.	-	Base de données ARIA
Incendie d'éolienne	29/02/2020	Boisbergues	Somme	4 MW	2015	Oui	Vers 13h25, un feu se déclare au niveau du moteur d'une éolienne. L'électricité est coupée et l'éolienne est mise à l'arrêt. Un technicien et le groupe d'intervention en milieu périlleux des pompiers sont sur place. Le feu est resté sur le mât sans atteindre les pâles. L'éolienne est hors-service.	L'incendie est probablement dû à une fuite d'huile.	Base de données ARIA

Type d'accident	Date	Nom du parc ou commune	Département	Puissance unitaire	Année de mise en service	Technologie récente	Description sommaire de l'accident et dégâts	Cause probable de l'accident	Source(s) de l'information
Incendie d'éolienne	24/03/2020	Flavin	Aveyron	2 MW	2010	Oui	A 9h40, un feu se déclare au niveau de la nacelle d'une éolienne. Un riverain alerte les pompiers qui préviennent l'exploitant. A 9h42, l'exploitant perd la communication avec l'éolienne. La caméra du site confirme l'incendie. Le disjoncteur est ouvert à distance. Les pompiers mettent en place un périmètre de sécurité. A 12 h, l'incendie est terminée. Des coulures d'huiles sont visibles sur la partie supérieure du mât mais aucune pollution du sol n'est constatée. L'incendie est limité à la nacelle et au rotor.	-	Base de données ARIA

11.3 Scénarios génériques issus de l'Analyse Préliminaire des Risques

Cette partie apporte un certain nombre de précisions par rapport à chacun des scénarios étudiés par le groupe de travail technique dans le cadre de l'analyse préliminaire des risques.

Le tableau générique issu de l'analyse préliminaire des risques est présenté au chapitre 7.4 de la présente étude de dangers. Il peut être considéré comme représentatif des scénarios d'accident pouvant potentiellement se produire sur les éoliennes et pourra par conséquent être repris à l'identique dans les études de dangers.

La numérotation des scénarios ci-dessous reprend celle utilisée dans le tableau de l'analyse préliminaire des risques, avec un regroupement des scénarios par thématique, en fonction des typologies d'événement redoutés centraux identifiés grâce au retour d'expérience par le groupe de travail (« G » pour les scénarios concernant la glace, « I » pour ceux concernant l'incendie, « F » pour ceux concernant les fuites, « C » pour ceux concernant la chute d'éléments de l'éolienne, « P » pour ceux concernant les risques de projection, « E » pour ceux concernant les risques d'effondrement).

11.3.1 Scénarios relatifs aux risques liés à la glace (G01 et G02)

11.3.1.1 Scénario G01

En cas de formation de glace, les systèmes de préventions intégrés stopperont le rotor. La chute de ces éléments interviendra donc dans l'aire surplombée par le rotor, le déport induit par le vent étant négligeable.

Plusieurs procédures/systèmes permettront de détecter la formation de glace :

- système de détection de glace ;
- arrêt préventif en cas de déséquilibre du rotor ;
- arrêt préventif en cas de givrage de l'anémomètre.

Note : Si les enjeux principaux seront principalement humains, il conviendra d'évoquer les enjeux matériels, avec la présence éventuelle d'éléments internes au parc éolien (poste de livraisons, sous-stations), ou extérieurs sous le surplomb de la machine

11.3.1.2 Scénario G02

La projection de glace depuis une éolienne en mouvement interviendra lors d'éventuels redémarrage de la machine encore « glacée », ou en cas de formation de glace sur le rotor en mouvement simultanément à une défaillance des systèmes de détection de givre et de balourd.

Aux faibles vitesses de vents (vitesse de démarrage ou « cut in »), les projections resteront limitées au surplomb de l'éolienne. À vitesse de rotation nominale, les éventuelles projections seront susceptibles d'atteindre des distances supérieures au surplomb de la machine.

11.3.2 Scénarios relatifs aux risques d'incendie (I01 à I07)

Les éventuels incendies interviendront dans le cas où plusieurs conditions seraient réunies (Ex : Foudre + défaillance du système parafoudre = Incendie).

Le moyen de prévention des incendies consiste en un contrôle périodique des installations.

Dans l'analyse préliminaire des risques seulement quelques exemples vous sont fournis. La méthodologie suivante pourra aider à déterminer l'ensemble des scénarios devant être regardé :

- découper l'installation en plusieurs parties : rotor, nacelle, mât, fondation et poste de livraison ;
- déterminer à l'aide de mot clé les différentes causes (cause 1, cause 2) d'incendie possibles.

L'incendie peut aussi être provoqué par l'échauffement des pièces mécaniques en cas d'emballement du rotor (survitesse). Plusieurs moyens sont mis en place en matière de prévention :

- concernant le défaut de conception et fabrication : Contrôle qualité ;
- concernant le non-respect des instructions de montage et/ou de maintenance : Formation du personnel intervenant, Contrôle qualité (inspections) ;
- concernant les causes externes dues à l'environnement : Mise en place de solutions techniques visant à réduire l'impact. Suivant les constructeurs, certains dispositifs sont de série ou en option. Le choix des options est effectué par l'exploitant en fonction des caractéristiques du site.

L'emballement peut notamment intervenir lors de pertes d'utilités. Ces pertes d'utilités peuvent être la conséquence de deux phénomènes :

- perte de réseau électrique : l'alimentation électrique de l'installation est nécessaire pour assurer le fonctionnement des éoliennes (orientation, appareils de mesures et de contrôle, balisage, ...) ;
- perte de communication : le système de communication entre le parc éolien et le superviseur à distance du parc peut être interrompu pendant une certaine durée.

Concernant la perte du réseau électrique, celle-ci peut être la conséquence d'un défaut sur le réseau d'alimentation du parc éolien au niveau du poste source. En fonction de leurs caractéristiques techniques, le comportement des éoliennes face à une perte d'utilité peut être différent (fonction du constructeur). Cependant, deux systèmes sont couramment rencontrés :

- déclenchement au niveau du rotor du code de freinage d'urgence, entraînant l'arrêt des éoliennes ;
- basculement automatique de l'alimentation principale sur l'alimentation de secours (batteries) pour arrêter les aérogénérateurs et assurer la communication vers le superviseur.

Concernant la perte de communication entre le parc éolien et le superviseur à distance, celle-ci n'entraîne pas d'action particulière en cas de perte de la communication pendant une courte durée.

En revanche, en cas de perte de communication pendant une longue durée, le superviseur du parc éolien concerné dispose de plusieurs alternatives dont deux principales :

- mise en place d'un réseau de communication alternatif temporaire (faisceau hertzien, agent technique local...) ;
- mise en place d'un système autonome d'arrêt à distance du parc par le superviseur.

Les solutions aux pertes d'utilités étant diverses, les porteurs de projets pourront apporter dans leur étude de danger une description des protocoles qui seront mis en place en cas de pertes d'utilités.

11.3.3 Scénarios relatifs aux risques de fuites (F01 à F02)

Les fuites éventuelles interviendront en cas d'erreur humaine ou de défaillance matérielle.

Une attention particulière est à porter aux mesures préventives des parcs présents dans des zones protégées au niveau environnemental, notamment en cas de présence de périmètres de protection de captages d'eau potable (identifiés comme enjeux dans le descriptif de l'environnement de l'installation). Dans ce dernier cas, un hydrogéologue agréé devra se prononcer sur les mesures à prendre en compte pour préserver la ressource en eau, tant au niveau de l'étude d'impact que de l'étude de danger. Plusieurs mesures pourront être mises en place

(photographie du fond de fouille des fondations pour montrer que la nappe phréatique n'a pas été atteinte, comblement des failles karstiques par des billes d'argile, utilisation de graisses végétales pour les engins, ...).

11.3.3.1 Scénario F01

En cas de rupture de flexible, perçage d'un contenant ..., il peut y avoir une fuite d'huile ou de graisse ... alors que l'éolienne est en fonctionnement. Les produits peuvent alors s'écouler hors de la nacelle, couler le long du mât et s'infiltrer dans le sol environnant l'éolienne.

Plusieurs procédures/actions permettront d'empêcher l'écoulement de ces produits dangereux :

- vérification des niveaux d'huile lors des opérations de maintenance ;
- détection des fuites potentielles par les opérateurs lors des maintenances ;
- procédure de gestion des situations d'urgence.

Deux événements peuvent être aggravants :

- écoulement de ces produits le long des pales de l'éolienne, surtout si celle-ci est en fonctionnement. Les produits seront alors projetés aux alentours ;
- présence d'une forte pluie qui dispersa rapidement les produits dans le sol.

11.3.3.2 Scénario F02

Lors d'une maintenance, les opérateurs peuvent accidentellement renverser un bidon d'huile, une bouteille de solvant, un sac de graisse ... Ces produits dangereux pour l'environnement peuvent s'échapper de l'éolienne ou être renversés hors de cette dernière et infiltrer les sols environnants.

Plusieurs procédures/actions permettront d'empêcher le renversement et l'écoulement de ces produits :

- kits anti-pollution associés à une procédure de gestion des situations d'urgence
- sensibilisation des opérateurs aux bons gestes d'utilisation des produits

Ce scénario est à adapter en fonction des produits utilisés.

Évènement aggravant : fortes pluies qui disperseront rapidement les produits dans le sol.

11.3.4 Scénarios relatifs aux risques de chute d'éléments (C01 à C03)

Les scénarios de chutes concernent les éléments d'assemblage des aérogénérateurs : ces chutes sont déclenchées par la dégradation d'éléments (corrosion, fissures, ...) ou des défauts de maintenance (erreur humaine).

Les chutes sont limitées à un périmètre correspondant à l'aire de survol.

11.3.5 Scénarios relatifs aux risques de projection de pales ou de fragments de pales (P01 à P03)

Les événements principaux susceptibles de conduire à la rupture totale ou partielle de la pale sont liés à 3 types de facteurs pouvant intervenir indépendamment ou conjointement :

- défaut de conception et de fabrication ;
- non-respect des instructions de montage et/ou de maintenance ;

- causes externes dues à l'environnement : glace, tempête, foudre...

Si la rupture totale ou partielle de la pale intervient lorsque l'éolienne est à l'arrêt on considère que la zone d'effet sera limitée au surplomb de l'éolienne

Si l'éolienne est en fonctionnement la zone d'effet sera déterminée en fonction de l'étude balistique et du site.

L'emballlement de l'éolienne constitue un facteur aggravant en cas de projection de tout ou partie d'une pale. Cet emballlement peut notamment être provoqué par la perte d'utilité décrite au chapitre 10.3.2 (scénarios incendies).

11.3.5.1 Scénario P01

En cas de défaillance du système d'arrêt automatique de l'éolienne en cas de survitesse, les contraintes importantes exercées sur la pale (vent trop fort) pourraient engendrer la casse de la pale et sa projection.

11.3.5.2 Scénario P02

Les contraintes exercées sur les pales - contraintes mécaniques (vents violents, variation de la répartition de la masse due à la formation de givre...), conditions climatiques (averses violentes de grêle, foudre...) - peuvent entraîner la dégradation de l'état de surface et à terme l'apparition de fissures sur la pale.

Prévention : maintenance préventive (inspections régulières des pales, réparations si nécessaire).

Facteur aggravant : infiltration d'eau et formation de glace dans une fissure, vents violents, emballlement de l'éolienne.

11.3.5.3 Scénario P03

Un mauvais serrage de base ou le desserrage avec le temps des goujons des pales pourrait amener au décrochage total ou partiel de la pale, dans le cas de pale en plusieurs tronçons.

11.3.6 Scénarios relatifs aux risques d'effondrement de l'éolienne (E01 à E10)

Les événements pouvant conduire à l'effondrement de l'éolienne sont liés à 3 types de facteurs pouvant intervenir indépendamment ou conjointement :

- erreur de dimensionnement de la fondation : contrôle qualité, respect des spécifications techniques du constructeur de l'éolienne, étude de sol, contrôle technique de construction ;
- non-respect des instructions de montage et/ou de maintenance : formation du personnel intervenant ;
- causes externes dues à l'environnement : séisme, ...

11.4 Probabilité d'atteinte et risque individuel

Le risque individuel encouru par un nouvel arrivant dans la zone d'effet d'un phénomène de projection ou de chute est appréhendé en utilisant la probabilité de l'atteinte par l'élément chutant ou projeté de la zone fréquentée par le nouvel arrivant. Cette probabilité est appelée probabilité d'accident.

Cette probabilité d'accident est le produit de plusieurs probabilités :

$$P_{\text{accident}} = P_{\text{ERC}} \times P_{\text{orientation}} \times P_{\text{rotation}} \times P_{\text{atteinte}} \times P_{\text{présence}}$$

P_{ERC} = probabilité que l'événement redouté central (défaillance) se produise = probabilité de départ ;

$P_{\text{orientation}}$ = probabilité que l'éolienne soit orientée de manière à projeter un élément lors d'une défaillance dans la direction d'un point donné (en fonction des conditions de vent notamment) ;

P_{rotation} = probabilité que l'éolienne soit en rotation au moment où l'événement redouté se produit (en fonction de la vitesse du vent notamment) ;

P_{atteinte} = probabilité d'atteinte d'un point donné autour de l'éolienne (sachant que l'éolienne est orientée de manière à projeter un élément en direction de ce point et qu'elle est en rotation) ;

$P_{\text{présence}}$ = probabilité de présence d'un enjeu donné au point d'impact sachant que l'élément est projeté en ce point donné.

Par souci de simplification, la probabilité d'accident sera calculée en multipliant la borne supérieure de la classe de probabilité de l'événement redouté central par le degré d'exposition. Celui-ci est défini comme le ratio entre la surface de l'objet chutant ou projeté et la zone d'effet du phénomène.

Le tableau ci-dessous récapitule les probabilités d'atteinte en fonction de l'événement redouté central.

Évènement redouté central	Borne supérieure de la classe de probabilité de l'ERC (pour les éoliennes récentes)	Degré d'exposition	Probabilité d'atteinte
Effondrement	10^{-4}	10^{-2}	10^{-6} (E)
Chute de glace	1	$5 \cdot 10^{-2}$	$5 \cdot 10^{-2}$ (A)
Chute d'éléments	10^{-3}	$1,8 \cdot 10^{-2}$	$1,8 \cdot 10^{-5}$ (D)
Projection de tout ou partie de pale	10^{-4}	10^{-2}	10^{-6} (E)
Projection de morceaux de glace	10^{-2}	$1,8 \cdot 10^{-6}$	$1,8 \cdot 10^{-8}$ (E)

Les seuls ERC pour lesquels la probabilité d'atteinte n'est pas de classe E sont ceux qui concernent les phénomènes de chutes de glace ou d'éléments dont la zone d'effet est limitée à la zone de survol des pales et où des panneaux sont mis en place pour alerter le public de ces risques.

De plus, les zones de survol sont comprises dans l'emprise des baux signés par l'exploitant avec le propriétaire du terrain ou à défaut dans l'emprise des autorisations de survol si la zone de survol s'étend sur plusieurs parcelles. La zone de survol ne peut donc pas faire l'objet de constructions nouvelles pendant l'exploitation de l'éolienne.

11.5 Glossaire

Les définitions ci-dessous sont reprises de la circulaire du 10 mai 2010. Ces définitions sont couramment utilisées dans le domaine de l'évaluation des risques en France.

Accident : Évènement non désiré, tel qu'une émission de substance toxique, un incendie ou une explosion résultant de développements incontrôlés survenus au cours de l'exploitation d'un établissement qui entraîne des conséquences/ dommages vis à vis des personnes, des biens ou de l'environnement et de l'entreprise en général. C'est la réalisation d'un phénomène dangereux, combinée à la présence d'enjeux vulnérables exposés aux effets de ce phénomène.

Cinétique : Vitesse d'enchaînement des événements constituant une séquence accidentelle, de l'évènement initiateur aux conséquences sur les éléments vulnérables (cf. art. 5 à 8 de l'arrêté du 29 septembre 2005). Dans le tableau APR proposé, la cinétique peut être lente ou rapide. Dans le cas d'une cinétique lente, les enjeux ont le temps d'être mis à l'abri. La cinétique est rapide dans le cas contraire.

Danger : Cette notion définit une propriété intrinsèque à une substance (butane, chlore...), à un système technique (mise sous pression d'un gaz...), à une disposition (élévation d'une charge...), à un organisme (microbes), etc., de nature à entraîner un dommage sur un « élément vulnérable » (sont ainsi rattachées à la notion de « danger » les notions d'inflammabilité ou d'explosivité, de toxicité, de caractère infectieux, etc. inhérentes à un produit et celle d'énergie disponible [pneumatique ou potentielle] qui caractérisent le danger).

Efficacité (pour une mesure de maîtrise des risques) ou capacité de réalisation : Capacité à remplir la mission/fonction de sécurité qui lui est confiée pendant une durée donnée et dans son contexte d'utilisation. En général, cette efficacité s'exprime en pourcentage d'accomplissement de la fonction définie. Ce pourcentage peut varier pendant la durée de sollicitation de la mesure de maîtrise des risques. Cette efficacité est évaluée par rapport aux principes de dimensionnement adapté et de résistance aux contraintes spécifiques.

Évènement initiateur : Évènement, courant ou anormal, interne ou externe au système, situé en amont de l'évènement redouté central dans l'enchaînement causal et qui constitue une cause directe dans les cas simples ou une combinaison d'évènements à l'origine de cette cause directe.

Évènement redouté central : Évènement conventionnellement défini, dans le cadre d'une analyse de risque, au centre de l'enchaînement accidentel. Généralement, il s'agit d'une perte de confinement pour les fluides et d'une perte d'intégrité physique pour les solides. Les événements situés en amont sont conventionnellement appelés « phase pré-accidentelle » et les événements situés en aval « phase post-accidentelle ».

Fonction de sécurité : Fonction ayant pour but la réduction de la probabilité d'occurrence et/ou des effets et conséquences d'un événement non souhaité dans un système. Les principales actions assurées par les fonctions de sécurité en matière d'accidents majeurs dans les installations classées sont : empêcher, éviter, détecter, contrôler, limiter. Les fonctions de sécurité identifiées peuvent être assurées à partir d'éléments techniques de sécurité, de procédures organisationnelles (activités humaines), ou plus généralement par la combinaison des deux.

Gravité : On distingue l'intensité des effets d'un phénomène dangereux de la gravité des conséquences découlant de l'exposition d'enjeux de vulnérabilités données à ces effets.

La gravité des conséquences potentielles prévisibles sur les personnes, prises parmi les intérêts visés à l'article L. 511-1 du code de l'environnement, résulte de la combinaison en un point de l'espace de l'intensité des effets d'un phénomène dangereux et de la vulnérabilité des enjeux potentiellement exposés.

Indépendance d'une mesure de maîtrise des risques : Faculté d'une mesure, de par sa conception, son exploitation et son environnement, à ne pas dépendre du fonctionnement d'autres éléments et notamment d'une part d'autres mesures de maîtrise des risques, et d'autre part, du système de conduite de l'installation, afin d'éviter les modes communs de défaillance ou de limiter leur fréquence d'occurrence.

Intensité des effets d'un phénomène dangereux : Mesure physique de l'intensité du phénomène (thermique, toxique, surpression, projections). Parfois appelée gravité potentielle du phénomène dangereux (mais cette expression est source d'erreur). Les échelles d'évaluation de l'intensité se réfèrent à des seuils d'effets moyens conventionnels sur des types d'éléments vulnérables [ou enjeux] tels que « homme », « structures ». Elles sont définies, pour les installations classées, dans l'arrêté du 29/09/2005. L'intensité ne tient pas compte de

l'existence ou non d'enjeux exposés. Elle est cartographiée sous la forme de zones d'effets pour les différents seuils.

Mesure de maîtrise des risques (ou barrière de sécurité) : Ensemble d'éléments techniques et/ou organisationnels nécessaires et suffisants pour assurer une fonction de sécurité. On distingue parfois :

- les mesures (ou barrières) de prévention : mesures visant à éviter ou limiter la probabilité d'un événement indésirable, en amont du phénomène dangereux ;
- les mesures (ou barrières) de limitation : mesures visant à limiter l'intensité des effets d'un phénomène dangereux ;
- les mesures (ou barrières) de protection : mesures visant à limiter les conséquences sur les enjeux potentiels par diminution de la vulnérabilité.

Phénomène dangereux : Libération d'énergie ou de substance produisant des effets, au sens de l'arrêté du 29 septembre 2005, susceptibles d'infliger un dommage à des enjeux (ou éléments vulnérables) vivants ou matérielles, sans préjuger l'existence de ces dernières. C'est une « Source potentielle de dommages ».

Potentiel de danger (ou « source de danger », ou « élément dangereux », ou « élément porteur de danger ») : Système (naturel ou créé par l'homme) ou disposition adoptée et comportant un (ou plusieurs) « danger(s) » ; dans le domaine des risques technologiques, un « potentiel de danger » correspond à un ensemble technique nécessaire au fonctionnement du processus envisagé.

Prévention : Mesures visant à prévenir un risque en réduisant la probabilité d'occurrence d'un phénomène dangereux.

Protection : Mesures visant à limiter l'étendue ou/et la gravité des conséquences d'un accident sur les éléments vulnérables, sans modifier la probabilité d'occurrence du phénomène dangereux correspondant.

Probabilité d'occurrence : Au sens de l'article L. 512-1 du code de l'environnement, la probabilité d'occurrence d'un accident est assimilée à sa fréquence d'occurrence future estimée sur l'installation considérée. Elle est en général différente de la fréquence historique et peut s'écarter, pour une installation donnée, de la probabilité d'occurrence moyenne évaluée sur un ensemble d'installations similaires.

Attention aux confusions possibles :

1. Assimilation entre probabilité d'un accident et celle du phénomène dangereux correspondant, la première intégrant déjà la probabilité conditionnelle d'exposition des enjeux. L'assimilation sous-entend que les enjeux sont effectivement exposés, ce qui n'est pas toujours le cas, notamment si la cinétique permet une mise à l'abri ;

2. Probabilité d'occurrence d'un accident x sur un site donné et probabilité d'occurrence de l'accident x, en moyenne, dans l'une des N installations du même type (approche statistique).

Réduction du risque : Actions entreprises en vue de diminuer la probabilité, les conséquences négatives (ou dommages), associés à un risque, ou les deux. [FD ISO/CEI Guide 73]. Cela peut être fait par le biais de chacune des trois composantes du risque, la probabilité, l'intensité et la vulnérabilité :

- réduction de la probabilité : par amélioration de la prévention, par exemple par ajout ou fiabilisation des mesures de sécurité ;
- réduction de l'intensité :
 - par action sur l'élément porteur de danger (ou potentiel de danger), par exemple substitution par une substance moins dangereuse, réduction des vitesses de rotation, etc. ;
 - réduction des dangers: la réduction de l'intensité peut également être accomplie par des mesures de limitation.

La réduction de la probabilité et/ou de l'intensité correspond à une réduction du risque « à la source » ;

- réduction de la vulnérabilité : par éloignement ou protection des éléments vulnérables (par exemple par la maîtrise de l'urbanisation, ou par des plans d'urgence).

Risque : « Combinaison de la probabilité d'un événement et de ses conséquences » (ISO/CEI 73), « Combinaison de la probabilité d'un dommage et de sa gravité » (ISO/CEI 51).

Scénario d'accident (majeur) : Enchaînement d'événements conduisant d'un événement initiateur à un accident (majeur), dont la séquence et les liens logiques découlent de l'analyse de risque. En général, plusieurs scénarios peuvent mener à un même phénomène dangereux pouvant conduire à un accident (majeur) : on dénombre autant de scénarios qu'il existe de combinaisons possibles d'événements y aboutissant. Les scénarios d'accident obtenus dépendent du choix des méthodes d'analyse de risque utilisées et des éléments disponibles.

Temps de réponse (pour une mesure de maîtrise des risques) : Intervalle de temps requis entre la sollicitation et l'exécution de la mission/fonction de sécurité. Ce temps de réponse est inclus dans la cinétique de mise en œuvre d'une fonction de sécurité, cette dernière devant être en adéquation [significativement plus courte] avec la cinétique du phénomène qu'elle doit maîtriser.

Les définitions suivantes sont issues de l'arrêté du 26 août 2011 relatif aux installations de production d'électricité utilisant l'énergie mécanique du vent au sein d'une installation soumise à autorisation au titre de la rubrique 2980 de la législation des installations classées pour la protection de l'environnement:

Aérogénérateur : Dispositif mécanique destiné à convertir l'énergie du vent en électricité, composé des principaux éléments suivants : un mât, une nacelle, le rotor auquel sont fixées les pales, ainsi que, le cas échéant, un transformateur.

Survitesse : Vitesse de rotation des parties tournantes (rotor constitué du moyeu et des pales ainsi que la ligne d'arbre jusqu'à la génératrice) supérieure à la valeur maximale indiquée par le constructeur.

Enfin, quelques sigles utiles employés dans le présent guide sont listés et explicités ci-dessous :

ICPE : Installation Classée pour la Protection de l'Environnement ;

SER : Syndicat des Energies Renouvelables ;

FEE : France Énergie Éolienne (branche éolienne du SER) ;

INERIS : Institut National de l'Environnement Industriel et des Risques ;

EDD : Étude de dangers ;

APR : Analyse Préliminaire des Risques ;

ERP : Établissement Recevant du Public.

11.6 Bibliographie et références utilisées

- L'évaluation des fréquences et des probabilités à partir des données de retour d'expérience (ref DRA-11-117406-04648A), INERIS, 2011 ;
- NF EN 61400-1 Éoliennes - Partie 1 : Exigences de conception, Juin 2006 ;
- Wind Turbine Accident data to 31 March 2011, Caithness Windfarm Information Forum ;
- Site Specific Hazard Assessment for a wind farm project - Case study - Germanischer Lloyd, Windtest Kaiser-Wilhelm-Koog GmbH, 2010/08/24 ;
- Guide for Risk-Based Zoning of wind Turbines, Energy research centre of the Netherlands (ECN), H. Braam, G.J. van Mulekom, R.W. Smit, 2005 ;
- Specification of minimum distances, Dr-ing. Veenker ingenieurgesellschaft, 2004 ;
- Permitting setback requirements for wind turbine in California, California Energy Commission - Public Interest Energy Research Program, 2006 ;
- Oméga 10: Évaluation des barrières techniques de sécurité, INERIS, 2005 ;
- Arrêté du 26 Août 2011, modifié par l'arrêté du 22 juin 2020, relatif aux installations de production d'électricité utilisant l'énergie mécanique du vent au sein d'une installation soumise à autorisation au titre de la rubrique 2980 de la législation des installations classées pour la protection de l'environnement ;
- Arrêté du 29 Septembre 2005 relatif à l'évaluation et à la prise en compte de la probabilité d'occurrence, de la cinétique, de l'intensité des effets et de la gravité des conséquences des accidents potentiels dans les études de dangers des installations classées soumises à autorisation ;
- Circulaire du 10 mai 2010 récapitulant les règles méthodologiques applicables aux études de dangers, à l'appréciation de la démarche de réduction du risque à la source et aux plans de prévention des risques technologiques (PPRT) dans les installations classées en application de la loi du 30 Juillet 2003 ;
- Bilan des déplacements en Val-de-Marne, édition 2009, Conseil Général du Val-de-Marne ;
- Alpine test site Gütsch : monitoring of a wind turbine under icing conditions- R. Cattin et al ;
- Wind energy production in cold climate (WECO), Final report - Bengt Tammelin et al. - Finnish Meteorological Institute, Helsinki, 2000 ;
- Rapport sur la sécurité des installations éoliennes, Conseil Général des Mines - Guillet R., Leteurtois J.-P. - juillet 2004 ;
- Risk analysis of ice throw from wind turbines, Seifert H., Westerhellweg A., Kröning J. - DEWI, avril 2003 ;
- Wind energy in the BSR: impacts and causes of icing on wind turbines, Narvik University College, novembre 2005.

ICONOGRAPHIE / LISTE DES ILLUSTRATIONS

SOMMAIRE DES CARTES

Carte 1 : Plan de situation du projet de parc éolien de Beaucamps-le-Jeune	7
Carte 2 : Zone d'étude des dangers des éoliennes de Beaucamps-le-Jeune	9
Carte 3 : Voies de communication identifiées au droit de la zone d'étude des dangers	10
Carte 4 : Activités identifiées au droit de la zone d'étude des dangers de Beaucamps-le-Jeune	11
Carte 5 : Cartographie de synthèse des enjeux à protéger pour le projet éolien de Beaucamps-le-Jeune	13
Carte 6 : Synthèse des risques pour les éoliennes de Beaucamps-le-Jeune	18
Carte 7 : Plan de situation du projet de parc éolien de Beaucamps-le-Jeune	27
Carte 8 : Zone d'étude des dangers des éoliennes de Beaucamps-le-Jeune	28
Carte 9 : Localisation de l'habitat par rapport à la zone d'étude des dangers	32
Carte 10 : Activités identifiées au droit de la zone d'étude des dangers de Beaucamps-le-Jeune	33
Carte 11 : L'aléa retrait-gonflement des argiles au droit de la zone d'étude des dangers	36
Carte 12 : Zones inondables par ruissellement au droit de la zone d'étude des dangers	37
Carte 13 : Voies de communication identifiées au droit de la zone d'étude des dangers	38
Carte 14 : Réseau électrique aux abords de la zone d'étude des dangers	39
Carte 15 : Cartographie de synthèse des enjeux humains pour le projet éolien de Beaucamps-le-Jeune	41
Carte 16 : Cartographie de synthèse des enjeux humains au droit de l'aire d'étude des dangers d'E1	42
Carte 17 : Cartographie de synthèse des enjeux humains au droit de l'aire d'étude des dangers d'E2	43
Carte 18 : Cartographie de synthèse des enjeux humains au droit de l'aire d'étude des dangers d'E3	44
Carte 19 : Cartographie de synthèse des enjeux humains au droit de l'aire d'étude des dangers d'E4	45
Carte 20 : Le projet en phase d'exploitation	51

Carte 21 : Plan du raccordement inter-éolien et localisation des postes de livraison	56
Carte 22 : Hypothèses de raccordement du parc éolien de Beaucamps-le-Jeune au poste source de Blocaux-Gauville (Source : Valeco)	56
Carte 23 : Synthèse des risques pour les éoliennes de Beaucamps-le-Jeune	96
Carte 24 : Synthèse des risques pour l'éolienne E1	97
Carte 25 : Synthèse des risques pour l'éolienne E2	98
Carte 26 : Synthèse des risques pour l'éolienne E3	99
Carte 27 : Synthèse des risques pour l'éolienne E4	100

SOMMAIRE DES FIGURES

Figure 1 : schéma type d'une fondation	8
Figure 2 : La rose des vents et la courbe Weibull issus du mât de mesure sur la ZIP (Source : Valeco)	34
Figure 3 : Schéma simplifié d'un aérogénérateur	49
Figure 4 : Schéma du gabarit d'aérogénérateur retenu dans le cadre de la présente étude d'impact	52
Figure 5 : Exemple de moyeu	53
Figure 6 : Schéma type d'une fondation	55
Figure 7 : Schéma de principe du raccordement électrique des installations. (Source. ADEME et CERESA)	55

SOMMAIRE DES ILLUSTRATIONS

Illustration 1 : Surfaces projetées au sol d'une éolienne	50
---	----

ICONOGRAPHIE / LISTE DES ILLUSTRATIONS

SOMMAIRE DES TABLEAUX

Tableau 1 : Caractéristiques dimensionnelles de l'éolienne retenue	8	Tableau 18 : Détermination des seuils d'exposition à un accident se produisant sur une éolienne	86
Tableau 2 : Coordonnées des équipements du projet éolien de Beaucamps-le-Jeune (Source :VALECO)	8	Tableau 19 : Détermination des niveaux de gravité en fonction des seuils d'exposition	87
Tableau 3 : Tableau de synthèse des scénarios étudiés	15	Tableau 20 : Échelle de probabilité quantitative présentée en Annexe 1 de l'Arrêté du 29 septembre 2005	87
Tableau 4 : Matrice d'acceptabilité des scénarios étudiés	15	Tableau 21 : Intensité du phénomène d'effondrement d'éolienne	88
Tableau 5 : Coordonnées des équipements du projet éolien de Beaucamps-le-Jeune (Source : Valeco)	27	Tableau 22 : Nombre de personnes permanentes exposées au risque d'effondrement d'éolienne et gravité associée	89
Tableau 6 : Distances d'éloignement des éoliennes vis-à-vis des plus proches habitations et zones d'habitation	32	Tableau 23 : Probabilités d'effondrement d'éolienne retenues dans la littérature	89
Tableau 7 : Données sur les températures minimales enregistrées à la station d'Oisemont (Source : Météo-France)	34	Tableau 24 : Acceptabilité du risque d'effondrement d'éolienne	89
Tableau 8 : Données pluviométriques enregistrées à la station d'Oisemont (Source : Météo-France)	35	Tableau 25 : Intensité du phénomène de chute de glace	90
Tableau 9 : Nombre moyen de jours avec neige basé sur les relevés de la station d'Abbeville (Source : Météo-France)	35	Tableau 26 : Nombre de personnes permanentes exposées au risque de chute de glace et gravité associée	90
Tableau 10 : Nombre moyen de jours avec grêle basé sur les relevés de la station d'Abbeville (Source : Météo-France)	35	Tableau 27 : Acceptabilité du risque de chute de glace	90
Tableau 11 : Potentiels de dangers retenus pour l'analyse préliminaire des risques pour le parc éolien de Beaucamps-le-Jeune	40	Tableau 28 : Intensité du phénomène de chute d'éléments de l'éolienne	91
Tableau 12 : Caractéristiques dimensionnelles de l'éolienne retenue	52	Tableau 29 : Nombre de personnes permanentes exposées au risque de chute d'éléments et gravité associée	91
Tableau 13 : Potentiels de dangers liés au fonctionnement du parc éolien de Beaucamps-le-Jeune	64	Tableau 30 : Acceptabilité du risque de chute d'éléments de l'éolienne	91
Tableau 14 : Principales agressions externes liées aux activités humaines retenues pour l'Analyse Préliminaire des Risques	75	Tableau 31 : Intensité du phénomène de projection de pale ou de fragment de pale	92
Tableau 15 : Principales agressions externes liées aux phénomènes naturels retenues pour l'Analyse Préliminaire des Risques	76	Tableau 32 : Nombre de personnes permanentes exposées au risque de projection de pale ou de fragment de pale et gravité associée	92
Tableau 16 : Analyse générique des risques concernant un parc éolien	77	Tableau 33 : Acceptabilité du risque de projection de pale ou de fragment de pale	93
Tableau 17 : Scénarios exclus de l'analyse détaillée des risques (Source : INERIS)	82	Tableau 34 : Intensité du phénomène de projection de morceaux de glace	94
		Tableau 35 : Nombre de personnes permanentes exposées au risque de projection de glace et gravité associée	94
		Tableau 36 : Acceptabilité du risque de projection de glace	94
		Tableau 37 : Tableau de synthèse des scénarios étudiés	95
		Tableau 38 : Matrice d'acceptabilité des scénarios étudiés	95
		Tableau 39 : Accidentologie recensée en France entre les années 2000 et mars 2020 (Sources : base de données ARIA, articles de presse)	110

ICONOGRAPHIE / LISTE DES ILLUSTRATIONS

